

Capítulo 3



ASPECTOS SOCIALES

CONTENIDO

- 3.1. Educación
 - 3.1.1. Población total de 10 años y más por condición de alfabetismo y sexo según censo. Años 1947-1991
 - 3.1.2. Población total de 10 años y más por condición de analfabetismo y sexo según grupo de edad. Año 1991
 - 3.1.3. Población de 3 años y más por asistencia escolar según departamento y grupo de edad. Año 1991
 - 3.1.4. Establecimientos, unidades educativas, cargos docentes y alumnos matriculados por sector según año
Años 1995/1999
 - 3.1.5. Evolución de la matrícula de educación formal por tipo de educación y nivel
Años 1995/1999
 - 3.1.6. Matrícula por sector según tipo de educación y nivel
Año 1998 y 1999
 - 3.1.7. Establecimientos, unidades educativas y alumnos matriculados por tipo de formación según departamento. Año 1999
 - 3.1.8. Unidades educativas y alumnos matriculados en nivel inicial según departamento
Año 1999
 - 3.1.9. Unidades educativas, secciones, cargos docentes y alumnos matriculados del nivel primario común según departamento. Año 1999
 - 3.1.10. Indicadores seleccionados del nivel primario común según departamento
Año 1999
 - 3.1.11. Alumnos matriculados, repitentes y porcentaje de repitencia del nivel primario común por año según departamento. Años 1995/1999
 - 3.1.12. Matrícula total, por edad y tasa de sobre-edad del nivel primario común según departamento. Año 1999
 - 3.1.13. Unidades educativas y alumnos matriculados del nivel medio común según departamento. Año 1999
 - 3.1.14. Unidades educativas y alumnos matriculados del nivel medio común por sistema educativo según departamento. Año 1999
 - 3.1.15. Alumnos matriculados, repitentes y porcentaje de repitencia del nivel medio por año según departamento. Años 1995/1999
 - 3.1.16. Unidades educativas y alumnos matriculados del nivel superior no universitario según departamento. Año 1999
 - 3.1.17. Unidades educativas por tipo de educación no formal según departamento
Año 1999
 - 3.1.18. Alumnos matriculados por tipo de educación no formal según departamento
Año 1999
 - 3.1.19. Alumnos por año según sede de estudio y carrera. Universidad Nacional del Comahue. Años 1995/1999
 - 3.1.20. Alumnos nuevos inscriptos por sede de estudio según año académico
Universidad Nacional del Comahue. Años 1995/1999



- 3.1.21. Alumnos nuevos inscriptos, reinscriptos y egresados en 1998 por sexo según sede de estudio y carrera. Universidad Nacional del Comahue. Año 1999
- 3.1.22. Egresados por año académico según sede de estudio y carrera. Universidad Nacional del Comahue. Años 1995/1998
- 3.1.23. Total de alumnos nuevos inscriptos, reinscriptos y egresados por carrera según año. Universidad Tecnológica Nacional. Localidad de Plaza Huincul Años 1995/1999
- 3.1.24. Cargos docentes por año y dedicación según universidad, sede y facultad Años 1995/1999

- 3.2. Salud
- 3.2.1. Población total por tipo de cobertura en salud según departamento y grupo etario Año 1991
- 3.2.2. Establecimientos asistenciales por año según tipo. Años 1995/1999
- 3.2.3. Establecimientos asistenciales por tipo y camas disponibles según departamento. Año 1999
- 3.2.4. Personal del subsector oficial de salud por año según función. Años 1995/1999
- 3.2.5. Personal del subsector oficial de salud según zona sanitaria. Año 1999
- 3.2.6. Consultas médicas y odontológicas y variación porcentual según año Años 1995/1999
- 3.2.7. Consultas médicas por zona sanitaria según año. Años 1995/1999
- 3.2.8. Consultas odontológicas por zona sanitaria según año. Años 1995/1999
- 3.2.9. Egresos de establecimientos asistenciales del subsector oficial de salud por especialidades básicas según año. Años 1995/1999
- 3.2.10. Egresos de establecimientos asistenciales del subsector oficial de salud por especialidades básicas según departamento. Año 1999
- 3.2.11. Partos atendidos y relación con el total de egresos en establecimientos asistenciales del subsector oficial de salud por año según departamento Años 1995/1999
- 3.2.12. Principales enfermedades epidemiológicas notificadas por año Años 1995/1999
- 3.2.13. Casos de hidatidosis informados por año según departamento Años 1995/1999
- 3.2.14. Casos de tuberculosis informados por año según departamento Años 1995/1999
- 3.2.15. Casos de chagas informados por año según departamento Años 1995/1999
- 3.2.16. Distribución porcentual de casos informados de SIDA según grupo de edad Años 1988/1999
- 3.2.17. Casos notificados de SIDA por sexo según año. Años 1995/1999
- 3.2.18. Población afectada por SIDA según factores de riesgo. Años 1988/1999
- 3.2.19. Distribución relativa de nacidos vivos de madres residentes en la Provincia según peso al nacer. Años 1995/1999
- 3.2.20. Defunciones infantiles, neonatales y postneonatales según criterios de reducibilidad Años 1996/1999
- 3.2.21. Defunciones infantiles y tasa específica de mortalidad según causa de muerte Años 1995/1999
- 3.2.22. Dosis de vacunas aplicadas y cobertura en menores de un año respecto de nacidos vivos de madres residentes. Años 1995/1999

3.3. Nivel, Calidad y Condiciones de Vida

- 3.3.1. Viviendas particulares ocupadas, hogares y población censada en ellos por tipo de vivienda según departamento. Año 1991
- 3.3.2. Indicadores del tamaño de los hogares particulares según departamento Año 1991
- 3.3.3. Hogares particulares por persona por cuarto según departamento. Año 1991
- 3.3.4. Viviendas particulares por características habitacionales seleccionadas según departamento. Año 1991
- 3.3.5. Hogares particulares por características habitacionales seleccionadas según departamento. Año 1991
- 3.3.6. Hogares particulares con situaciones de precariedad habitacional según departamento. Año 1991
- 3.3.7. Distribución porcentual de hogares particulares por características habitacionales seleccionadas según hogares con menores, jóvenes y adultos mayores Año 1991
- 3.3.8. Hogares particulares, población total y con necesidades básicas insatisfechas (NBI) según departamento. Año 1991
- 3.3.9. Distribución relativa de los hogares con necesidades básicas insatisfechas por cantidad de indicadores de privación según departamento. Año 1991
- 3.3.10. Distribución relativa de la población con necesidades básicas insatisfechas por cantidad de indicadores de privación según departamento. Año 1991
- 3.3.11. Hogares particulares con necesidades básicas insatisfechas según cantidad y tipo de indicadores NBI que posee. Año 1991

3.4. Mercado de Trabajo e Ingresos

- 3.4.1. Población de 14 años y más por condición de actividad económica según grupo de edad. Año 1991
- 3.4.2. Población de 14 años y más por condición de actividad económica según departamento y sexo. Año 1991
- 3.4.3. Población de 14 años y más ocupada por categoría ocupacional según rama de actividad económica. Año 1991
- 3.4.4. Población de 14 años y más, ocupada en la categoría de Patrón y Obrero o empleado del sector privado por tamaño del establecimiento, según rama de actividad económica. Año 1991
- 3.4.5. Población de 14 años y más ocupada por grupo de edad y sexo según grupo de ocupación. Año 1991
- 3.4.6. Jefes de hogares particulares por condición de actividad económica y categoría ocupacional según nivel de instrucción alcanzado y sexo. Año 1991
- 3.4.7. Tasa de actividad, empleo, subocupación, desocupación y demandantes de empleo por onda. Aglomerado Neuquén - Plottier. Años 1995/1999
- 3.4.8. Grupos de población por intensidad de la disponibilidad para la actividad laboral según año. Aglomerado Neuquén - Plottier Onda Octubre. Años 1995/1999
- 3.4.9. Distribución relativa de la población total clasificada por condición de actividad y tasa específica de actividad según sexo y edad Aglomerado Neuquén-Plottier. Mayo y Octubre de 1999
- 3.4.10. Distribución relativa de la población ocupada por año según rama de actividad de la ocupación principal y sexo. Aglomerado Neuquén - Plottier Onda octubre. Años 1995/1999
- 3.4.11. Tasa de ocupación y desocupación por rama de actividad según año Aglomerado Neuquén-Plottier. Onda Octubre. Años 1995/1999



- 3.4.12. Distribución relativa de la población ocupada por nivel de calificación ocupacional según año y sexo. Aglomerado Neuquén - Plottier
Onda octubre. Años 1995/1999
- 3.4.13. Distribución relativa de la población ocupada por sexo según carácter ocupacional Aglomerado Neuquén-Plottier . Onda Octubre. Año 1999
- 3.4.14. Distribución relativa de la población ocupada por categoría ocupacional según tamaño del establecimiento. Aglomerado Neuquén - Plottier
Onda Octubre. Año 1999
- 3.4.15. Distribución relativa de la población ocupada por nivel de instrucción según calificación de la tarea y sexo. Aglomerado Neuquén - Plottier
Onda Octubre. Año 1999
- 3.4.16. Distribución relativa de la población económicamente activa por nivel de instrucción según ingreso total individual. Aglomerado Neuquén - Plottier
Onda Octubre. Año 1999
- 3.4.17. Distribución relativa de la población de 14 años y más por condición de actividad según condición y antigüedad de la migración y lugar de nacimiento Aglomerado Neuquén - Plottier. Onda Octubre. Año 1999
- 3.4.18. Tasa específica de actividad, desocupación y subocupación de la población de 14 años y más según condición y antigüedad de la migración y lugar de nacimiento. Aglomerado Neuquén - Plottier. Onda Octubre. Año 1999
- 3.4.19. Indicadores sobre la población desocupada con ocupación anterior por onda Aglomerado Neuquén - Plottier. Onda Octubre. Años 1995/1999
- 3.4.20. Indicadores sobre la población desocupada por onda. Aglomerado Neuquén - Plottier. Onda Octubre. Años 1995/1999
- 3.4.21. Indicadores sobre la población subocupada por onda Aglomerado Neuquén - Plottier. Onda Octubre. Años 1995/1999
- 3.4.22. Índice de demanda laboral por año y mes según grupo ocupacional, base 1996=100. Aglomerado Neuquén-Plottier. Años 1997/1999

- 3.5. Seguridad y Asistencia Social
- 3.5.1. Población total por percepción de jubilación o pensión y sexo según grupo de edad. Año 1991
- 3.5.2. Beneficiarios del Instituto Nacional de Servicios Sociales para Jubilados y Pensionados según año. Años 1995/1999
- 3.5.3. Distribución relativa de la población afiliada al Instituto Nacional de Servicios Sociales para Jubilados y Pensionados por sexo según condición de afiliación Años 1996/1999
- 3.5.4. Distribución relativa de la población afiliada al Instituto Nacional de Servicios Sociales para Jubilados y Pensionados por grupo de edad según departamento Año 1999
- 3.5.5. Beneficiarios previsionales del Instituto de Seguridad Social del Neuquén según año. Años 1995/1999
- 3.5.6. Beneficiarios previsionales del Instituto de Seguridad Social del Neuquén por sexo según grupo de edad. Año 1999
- 3.5.7. Beneficiarios previsionales del Instituto de Seguridad Social del Neuquén por sexo según delegación. Años 1996/1999
- 3.5.8. Haber promedio de los beneficiarios previsionales del Instituto de Seguridad Social del Neuquén por sexo según delegación. Años 1996/1999
- 3.5.9. Afiliados del Instituto de Seguridad Social del Neuquén por sexo según grupo de edad. Años 1996/1999
- 3.5.10. Afiliados del Instituto de Seguridad Social del Neuquén por año según departamento. Años 1995/1999
- 3.5.11. Afiliados del Instituto de Seguridad Social del Neuquén por año según delegación Años 1995/1999

- 3.5.12. Promedio mensual de menores atendidos por sexo según tipo de programa asistencial. Años 1996/1999
- 3.5.13. Promedio mensual de menores y jóvenes internados por sexo según institución Años 1996/1999
- 3.5.14. Ingreso y egreso de menores por año según institución. Años 1996/1999
- 3.5.15. Promedio mensual de ancianos asistidos por sexo según programa Años 1997/1999
- 3.5.16. Instituciones y promedio mensual de ancianos internados por sexo según departamento. Años 1996/1999
- 3.5.17. Beneficiarios del Fondo Complementario de Asistencia Ocupacional (Fo.C.A.O.) por mes. según departamento. Año 1999
- 3.5.18. Beneficiarios del Programa de Empleo Transitorio de Servicios Comunitarios por mes según departamento. Año 1999
- 3.5.19. Beneficiarios del Programa de Empleo Transitorio Forestar por mes según departamento. Año 1999
- 3.5.20. Beneficiarios del Programa de Empleo Transitorio Trabajar III por mes según departamento. Año 1999
- 3.5.21. Beneficiarios de Programas de Capacitación por mes según departamento y localidad. Año 1999
- 3.5.22. Beneficiarios ingresados a instituciones privadas para discapacitados por sexo según institución. Años 1996/1999
- 3.5.23. Beneficiarios de programas para discapacitados por sexo según programa Años 1997/1999

- 3.6. Seguridad Pública
- 3.6.1. Delitos con intervención policial por año según departamento Años 1995/1999
- 3.6.2. Delitos con intervención policial por año según tipo de delito Años 1995/1999
- 3.6.3. Delitos cometidos contra la propiedad por año según delito Años 1995/1999
- 3.6.4. Delitos con intervención policial por tipo según departamento Año 1999
- 3.6.5. Tasa de delincuencia por año según departamento Años 1995/1999
- 3.6.6. Población penal alojada en unidades del servicio penitenciario federal por año según situación jurídica. Años 1995/1999
- 3.6.7. Población penal total por sexo según situación jurídica. Año 1999
- 3.6.8. Población penal total por sexo según estado civil. Año 1999
- 3.6.9. Población penal total por sexo según grupo de edad. Año 1999
- 3.6.10. Nivel de instrucción de la población penal total por sexo. Año 1999
- 3.6.11. Población penal total por sexo según última ocupación. Año 1999
- 3.6.12. Menores víctimas y acusados de delito por año según tipo de delito Localidad de Neuquén. Años 1995/1999
- 3.6.13. Menores víctimas y acusados de delito por sexo según tipo de delito Localidad de Neuquén. Año 1999
- 3.6.14. Menores víctimas de delito por grupo de edad según tipo de delito Localidad de Neuquén. Año 1999
- 3.6.15. Menores acusados de delito por grupo de edad según tipo de delito Localidad de Neuquén. Año 1999
- 3.6.16. Detenidos por año según tipo de delito federal. Años 1995/1999
- 3.6.17. Detenidos por delitos federales por año según sexo. Años 1995/1999
- 3.6.18. Accidentes de tránsito automotor por año según características Años 1997/1999



- 3.6.19. Accidentes de tránsito automotor por tipo de daño según mes. Año 1999
- 3.6.20. Accidentes de tránsito por zona de ocurrencia y horario según mes
Año 1999
- 3.6.21. Intervenciones del Cuerpo de Bomberos por año según tipo. Años 1995/1999
- 3.6.22. Intervenciones del Cuerpo de Bomberos en incendios por año según lugar
de ocurrencia . Años 1995/1999

- 3.7. Tiempo Libre
- 3.7.1. Canales de televisión según departamento. Años 1995/1999
- 3.7.2. Museos según departamento. Años 1995/1999
- 3.7.3. Bibliotecas según departamento. Años 1995/1999
- 3.7.4. Museos y promedio mensual de visitantes según departamento y localidad o
paraje. Años 1996/1999
- 3.7.5. Salas de cine y de espectáculos y cantidad de butacas según localidad
Años 1997/1999

- 3.8. Participación
- 3.8.1. Composición de la Honorable Legislatura Provincial por período según partido
político. Años 1983-2003
- 3.8.2. Cantidad de electores habilitados por sexo y razón de masculinidad
según elección. Años 1991-1999
- 3.8.3. Afiliados por año y sexo según partido político. Años 1995/1997 y 1999
- 3.8.4. Distribución relativa de afiliados por año según partido político
Años 1995/1997 y 1999
- 3.8.5. Electores habilitados y votos emitidos por elección según departamento
Años 1983-1999
- 3.8.6. Electores habilitados y porcentaje de participación por elección según
departamento. Años 1983-1999
- 3.8.7. Cuatro partidos políticos más votados en las elecciones de Presidente y
Vicepresidente. Años 1983, 1989, 1995 y 1999
- 3.8.8. Votos positivos emitidos por elección a gobernador y vicegobernador
según los cuatro partidos políticos más votados. Años 1983-1999
- 3.8.9. Votos positivos emitidos por elección de diputados nacionales, según
cuatro partidos políticos más votados. Años 1983-1999
- 3.8.10. Distribución relativa de votos positivos, en blanco y anulados en elecciones
de Presidente y Vicepresidente según departamento
Años 1983, 1989, 1995 y 1999
- 3.8.11. Total de votos y distribución relativa de votos positivos, en blanco y anulados en
elecciones de gobernador y vicegobernador según departamento
Años 1983-1999
- 3.8.12. Electores habilitados, votos emitidos y porcentaje de participación electoral
según elecciones de diputados nacionales. Años 1983-1999
- 3.8.13. Distribución relativa de los electores habilitados por sexo en elecciones
a Presidente y Vicepresidente. Años 1983, 1989, 1995 y 1999
- 3.8.14. Porcentaje de participación electoral por sexo en elecciones a Presidente
y Vicepresidente. Años 1983, 1989, 1995 y 1999

Gráficos

- Gráfico 3.1.1. Distribución relativa de analfabetos por sexo según censo. Años 1947-1991
- Gráfico 3.1.2. Alumnos por sección del nivel primario común según departamento
Año 1999
- Gráfico 3.1.3. Porcentaje de repitencia del nivel primario común según departamento
Años 1995 y 1999
- Gráfico 3.1.4. Tasa de sobre-edad del nivel primario común según departamento
Año 1999
- Gráfico 3.1.5. Porcentaje de repitencia del nivel medio según departamento
Años 1995 y 1999
- Gráfico 3.1.6. Alumnos nuevos inscriptos por sede de estudio según año académico
Universidad Nacional del Comahue. Años 1995/1999
- Gráfico 3.1.7. Egresados según carrera. Universidad Nacional del Comahue
Años 1995 y 1998
- Gráfico 3.1.8. Cargos docentes por dedicación. Universidad Nacional del Comahue
Universidad Tecnológica Nacional. Años 1995 y 1999
- Gráfico 3.2.1. Consultas médicas por zona sanitaria según año. Años 1997 y 1999
- Gráfico 3.2.2. Consultas odontológicas por zona sanitaria según año. Años 1997 y 1999
- Gráfico 3.2.3. Egresos de establecimientos asistenciales del subsector oficial de salud
por especialidades básicas según año. Años 1995 y 1999
- Gráfico 3.2.4. Partos atendidos en relación al total de egresos en establecimientos
asistenciales del subsector oficial de salud por año según departamento
Años 1995 y 1999
- Gráfico 3.2.5. Distribución porcentual de casos informados de SIDA según grupo de edad
Años 1988/1999
- Gráfico 3.2.6. Distribución de la población afectada por SIDA según factores de riesgo
Años 1988/1999
- Gráfico 3.2.7. Defunciones infantiles según criterios de reducibilidad. Años 1996 y 1999
- Gráfico 3.3.1. Relación vivienda no deficitaria-deficitaria según departamento. Año 1991
- Gráfico 3.3.2. Distribución de hogares particulares según situaciones de precariedad
habitacional. Año 1991
- Gráfico 3.4.1. Distribución relativa de la población ocupada de 14 años y más
según rama de actividad económica. Año 1991
- Gráfico 3.4.2. Distribución relativa de la población ocupada de 14 años y más
según categoría ocupacional. Año 1991
- Gráfico 3.4.3. Población de 14 años y más ocupada por sexo según grupo de ocupación
Año 1991
- Gráfico 3.4.4. Tasa de actividad y empleo por año. Aglomerado Neuquén - Plottier
Onda Octubre. Años 1995/1999
- Gráfico 3.4.5. Tasa de subocupación, desocupación y demandantes de empleo por año
Aglomerado Neuquén - Plottier
Onda Octubre. Años 1995/1999
- Gráfico 3.4.6. Distribución relativa de la población ocupada por sexo según rama de
actividad de la ocupación principal
Aglomerado Neuquén-Plottier. Onda Octubre. Año 1999
- Gráfico 3.4.7. Distribución relativa de la población ocupada según tamaño del
establecimiento. Aglomerado Neuquén - Plottier
Onda Octubre. Año 1999
- Gráfico 3.4.8. Distribución relativa de la población ocupada según categoría ocupacional
Aglomerado Neuquén - Plottier
Onda Octubre. Año 1999



- Gráfico 3.4.9. Tasa específica de actividad, desocupación y subocupación de la población de 14 años y más según condición de migración
Aglomerado Neuquén - Plottier. Onda Octubre. Año 1999
- Gráfico 3.4.10. Causas de pérdida de trabajo de la población desocupada con ocupación anterior por onda. Aglomerado Neuquén - Plottier
Onda Octubre. Años 1995/1999
- Gráfico 3.4.11. Índice de demanda laboral por año y mes, base 1996=100
Aglomerado Neuquén - Plottier. Años 1997/1999
- Gráfico 3.5.1. Beneficiarios del Instituto Nacional de Servicios Sociales para Jubilados y Pensionados según año. Años 1995/1999
- Gráfico 3.5.2. Beneficiarios previsionales del Instituto de Seguridad Social del Neuquén según año. Años 1995/1999
- Gráfico 3.5.3. Promedio mensual de menores atendidos por sexo según tipo de programa asistencial. Año 1999
- Gráfico 3.5.4. Ingreso y egreso de menores de instituciones por año. Años 1996/1999
- Gráfico 3.5.5. Beneficiarios de programas de empleo. Junio y Diciembre de 1999
- Gráfico 3.6.1. Delitos con intervención policial por año según tipo de delito
Años 1995/1999
- Gráfico 3.6.2. Delitos cometidos contra la propiedad por año según delito
Años 1995/1999
- Gráfico 3.6.3. Tasa de delincuencia según departamento. Años 1995 y 1999
- Gráfico 3.6.4. Menores víctimas y acusados de delito por año según tipo de delito
Localidad de Neuquén. Años 1995/1999
- Gráfico 3.8.1. Afiliados por año según principales partidos políticos
Años 1995/1997 y 1999
- Gráfico 3.8.2. Cuatro partidos políticos más votados en las elecciones de Presidente y Vicepresidente. Años 1983, 1989, 1995 y 1999
- Gráfico 3.8.3. Votos positivos emitidos por elección a gobernador y vicegobernador según los cuatro partidos políticos más votados. Años 1983-1999
- Gráfico 3.8.4. Votos positivos emitidos por elección de legislador nacional según cuatro partidos políticos más votados. Año 1999
- Gráfico 3.8.5. Porcentaje de participación electoral según elecciones de diputados nacionales. Años 1983-1999

Mapas

Delimitación de zonas sanitarias y localización de hospitales
del subsector oficial de salud. Año 1999

3.1. Educación

3.1.1. Población total de 10 años y más por condición de alfabetismo y sexo según censo Años 1947-1991

Censo	Población total		Analfabetos				Alfabetos				Ignorado	
			Total	Varones	Mujeres		Total	Varones	Mujeres			
		%		%			%				%	
1947 (1)	54.245	100,0	13.717	25,3	6.563	7.154	40.528	74,7	25.956	14.572	-	///
1960 (1)	66.758	100,0	12.705	19,0	5.963	6.769	53.969	80,8	30.657	23.312	84	0,13
1970	112.161	100,0	16.265	14,5	7.813	8.452	95.896	85,5	53.224	42.672	-	///
1980	174.064	100,0	16.967	9,7	8.100	8.867	157.097	90,3	82.724	74.373	-	///
1991	290.318	100,0	15.467	5,3	7.362	8.105	274.738	94,6	139.176	135.562	113	0,04

(1) El total de población bajo análisis corresponde a las personas de 14 años y más.

Fuente: Elaborado por la Dirección General de Estadística, Censos y Documentación de la Provincia del Neuquén, en base a datos de los Censos Nacionales de Población de 1947 y 1960, del Censo Nacional de Población, Familia y Vivienda 1970 y de los Censos Nacionales de Población y Vivienda 1980 y 1991.

Gráfico 3.1.1. Distribución relativa de analfabetos por sexo según censo. Años 1947-1991

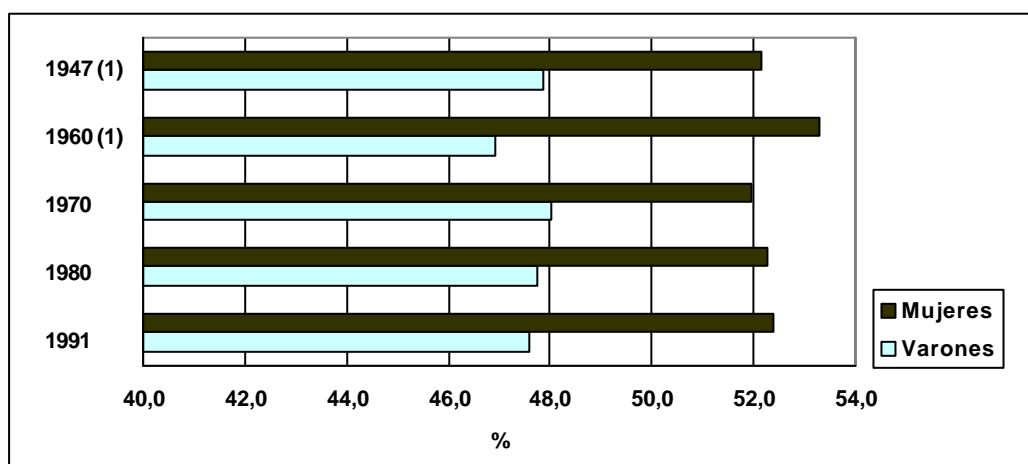

(1) El total de población bajo análisis corresponde a las personas de 14 años y más.

Fuente: Elaborado por la Dirección General de Estadística, Censos y Documentación de la Provincia del Neuquén, en base a datos de los Censos Nacionales de Población de 1947 y 1960, del Censo Nacional de Población, Familia y Vivienda 1970 y de los Censos Nacionales de Población y Vivienda 1980 y 1991.



3.1.2. Población total de 10 años y más por condición de analfabetismo y sexo según grupo de edad. Año 1991

Departamento y grupo de edad	Población de 10 años y más	Analfabetos					
		Total		Varones		Mujeres	
			%		%		%
Total	290.318	15.467	5,3	7.362	5,0	8.105	5,6
10-29	147.904	3.169	2,1	1.809	2,4	1.360	1,8
30-49	96.130	5.642	5,9	2.759	5,5	2.883	6,2
50 y más	46.284	6.656	14,4	2.794	12,1	3.862	16,6
Aluminé	3.556	484	13,6	229	12,0	255	15,5
10-29	1.917	91	4,7	48	4,7	43	4,8
30-49	1.067	187	17,5	88	14,7	99	21,1
50 y más	572	206	36,0	93	30,4	113	42,5
Añelo	3.397	359	10,6	192	9,9	167	11,4
10-29	1.824	66	3,6	35	3,7	31	3,6
30-49	1.122	145	12,9	75	10,8	70	16,3
50 y más	451	148	32,8	82	28,0	66	41,8
Catan Lil	1.744	481	27,6	244	24,7	237	31,4
10-29	854	101	11,8	63	12,9	38	10,4
30-49	474	165	34,8	78	28,3	87	43,9
50 y más	416	215	51,7	103	46,0	112	58,3
Collón Curá	5.986	370	6,2	190	5,1	180	8,0
10-29	2.838	74	2,6	34	2,1	40	3,2
30-49	2.451	143	5,8	81	4,8	62	8,2
50 y más	697	153	22,0	75	16,4	78	32,5
Confluencia	199.816	7.011	3,5	3.192	3,2	3.819	3,8
10-29	100.121	1.445	1,4	848	1,7	597	1,2
30-49	67.681	2.461	3,6	1.143	3,4	1.318	3,9
50 y más	32.014	3.105	9,7	1.201	7,7	1.904	11,6
ChosMalal	7.866	797	10,1	435	11,0	362	9,2
10-29	4.303	146	3,4	93	4,4	53	2,4
30-49	2.331	343	14,7	185	15,0	158	14,4
50 y más	1.232	308	25,0	157	25,7	151	24,3
Huiliches	6.906	827	12,0	386	11,0	441	13,0
10-29	3.924	212	5,4	113	5,7	99	5,1
30-49	1.931	285	14,8	128	12,9	157	16,7
50 y más	1.051	330	31,4	145	27,4	185	35,5
Lacar	12.746	531	4,2	257	3,9	274	4,5
10-29	6.624	84	1,3	49	1,4	35	1,1
30-49	4.192	188	4,5	96	4,4	92	4,6
50 y más	1.930	259	13,4	112	11,5	147	15,4

Continúa

3.1.2 Continuación

Departamento y grupo de edad	Población de 10 años y más	Analfabetos					
		Total		Varones		Mujeres	
			%		%		%
Loncopué	3.803	469	12,3	227	11,6	242	13,2
10-29	2.068	98	4,7	57	5,4	41	4,0
30-49	1.060	174	16,4	80	13,8	94	19,5
50 y más	675	197	29,2	90	26,8	107	31,6
Los Lagos	3.128	178	5,7	95	5,4	83	6,1
10-29	1.464	29	2,0	19	2,4	10	1,5
30-49	1.118	61	5,5	35	5,4	26	5,6
50 y más	546	88	16,1	41	13,3	47	19,7
Minas	4.077	674	16,5	375	16,9	299	16,1
10-29	2.386	157	6,6	110	8,5	47	4,3
30-49	1.049	294	28,0	164	27,8	130	28,3
50 y más	642	223	34,7	101	30,1	122	39,7
Ñorquín	3.040	453	14,9	250	14,2	203	15,8
10-29	1.610	111	6,9	62	6,8	49	7,0
30-49	866	167	19,3	106	19,3	61	19,3
50 y más	564	175	31,0	82	27,9	93	34,4
Pehuenches	4.914	635	12,9	320	10,6	315	16,6
10-29	2.421	148	6,1	80	5,9	68	6,4
30-49	1.782	240	13,5	126	10,2	114	21,1
50 y más	711	247	34,7	114	27,7	133	44,5
Picún Leufú	2.427	213	8,8	110	8,4	103	9,3
10-29	1.243	52	4,2	26	4,0	26	4,4
30-49	731	76	10,4	45	11,3	31	9,4
50 y más	453	85	18,8	39	15,1	46	23,7
Picunches	4.150	437	10,5	211	9,5	226	11,8
10-29	2.273	76	3,3	44	3,6	32	3,0
30-49	1.216	152	12,5	75	11,1	77	14,3
50 y más	661	209	31,6	92	27,5	117	35,8
Zapala	22.762	1.548	6,8	649	5,7	899	7,8
10-29	12.034	279	2,3	128	2,1	151	2,5
30-49	7.059	561	7,9	254	7,2	307	8,8
50 y más	3.669	708	19,3	267	14,9	441	23,5

Fuente: Elaborado por la Dirección General de Estadística, Censos y Documentación de la Provincia del Neuquén, en base a datos del Censo Nacional de Población y Vivienda 1991. INDEC.



3.1.3. Población de 3 años y más por asistencia escolar según departamento y grupo de edad. Año 1991

Departamento y grupo de edad	Población de 3 años y más	Asistencia escolar					
		Total	Asiste		Asistió	Nunca asistió	Ignorado
			Establecimiento Público	Privado			
Total	357.848	124.742	116.208	8.534	202.071	25.592	5.443
3 - 4	20.426	5.316	4.154	1.162	120	11.335	3.655
5 - 14	92.881	88.711	83.203	5.508	2.064	1.739	367
15 - 19	37.577	20.555	19.159	1.396	16.608	309	105
20 - 29	64.550	6.864	6.552	312	56.339	1.071	276
30 y más	142.414	3.296	3.140	156	126.940	11.138	1.040
Aluminé	4.536	1.425	1.364	61	2.384	672	55
3 - 4	329	93	93	-	-	216	20
5 - 14	1.278	1.134	1.079	55	48	94	2
15 - 19	485	165	160	5	316	3	1
20 - 29	805	11	11	-	770	23	1
30 y más	1.639	22	21	1	1.250	336	31
Añelo	4.226	1.307	1.298	9	2.316	534	69
3 - 4	247	23	22	1	2	179	43
5 - 14	1.157	1.076	1.068	8	48	30	3
15 - 19	439	166	166	-	270	3	-
20 - 29	810	18	18	-	755	33	4
30 y más	1.573	24	24	-	1.241	289	19
Catan Lil	2.213	550	489	61	1.007	627	29
3 - 4	141	33	33	-	-	96	12
5 - 14	604	454	430	24	52	94	4
15 - 19	218	44	10	34	159	14	1
20 - 29	360	7	5	2	299	53	1
30 y más	890	12	11	1	497	370	11
Collón Curá	7.252	1.974	1.135	839	4.595	593	90
3 - 4	398	136	73	63	-	192	70
5 - 14	1.619	1.535	864	671	24	58	2
15 - 19	533	228	130	98	291	14	-
20 - 29	1.554	40	34	6	1.469	40	5
30 y más	3.148	35	34	1	2.811	289	13

Continúa

3.1.3.Continuación

Departamento y grupo de edad	Población de 3 años y más	Asistencia escolar					
		Total	Asiste		Asistió	Nunca asistió	Ignorado
			Establecimiento Público	Privado			
Confluencia	244.478	86.673	80.643	6.030	140.599	13.386	3.820
3 - 4	13.440	3.616	2.659	957	86	7.079	2.659
5 - 14	62.100	60.121	56.383	3.738	1.140	590	249
15 - 19	25.352	14.980	14.032	948	10.138	157	77
20 - 29	43.891	5.465	5.202	263	37.799	448	179
30 y más	99.695	2.491	2.367	124	91.436	5.112	656
ChosMalal	10.099	3.608	3.584	24	5.272	1.078	141
3 - 4	661	109	95	14	1	465	86
5 - 14	2.959	2.772	2.768	4	74	92	21
15 - 19	1.114	523	520	3	578	12	1
20 - 29	1.802	137	136	1	1.613	47	5
30 y más	3.563	67	65	2	3.006	462	28
Huiliches	8.852	3.391	2.455	936	4.187	1.133	141
3 - 4	581	168	161	7	2	335	76
5 - 14	2.630	2.341	1.705	636	106	170	13
15 - 19	1.114	633	368	265	463	16	2
20 - 29	1.545	167	148	19	1.327	41	10
30 y más	2.982	82	73	9	2.289	571	40
Lacar	15.725	5.186	4.858	328	9.287	1.106	146
3 - 4	945	248	186	62	4	587	106
5 - 14	3.956	3.808	3.571	237	79	66	3
15 - 19	1.718	772	758	14	933	10	3
20 - 29	2.984	233	220	13	2.718	28	5
30 y más	6.122	125	123	2	5.553	415	29
Loncopué	4.798	1.584	1.583	1	2.524	592	98
3 - 4	306	96	96	-	3	162	45
5 - 14	1.383	1.220	1.220	-	72	70	21
15 - 19	535	194	194	-	326	10	5
20 - 29	839	38	38	-	763	33	5
30 y más	1.735	36	35	1	1.360	317	22
Los Lagos	3.843	1.092	1.080	12	2.399	321	31
3 - 4	231	81	79	2	3	129	18
5 - 14	891	838	831	7	29	22	2
15 - 19	352	126	124	2	224	2	-
20 - 29	705	26	26	-	661	17	1
30 y más	1.664	21	20	1	1.482	151	10

Continúa



3.1.3.Continuación

Departamento y grupo de edad	Población de 3 años y más	Asistencia escolar					Ignorado
		Total	Asiste		Asistió	Nunca asistió	
			Establecimiento Público	Privado			
Minas	5.124	1.819	1.740	79	2.498	742	65
3 - 4	289	79	77	2	3	170	37
5 - 14	1.577	1.439	1.367	72	50	84	4
15 - 19	678	261	258	3	404	11	2
20 - 29	889	28	27	1	814	43	4
30 y más	1.691	12	11	1	1.227	434	18
Ñorquín	3.781	1.101	1.100	1	2.165	453	62
3 - 4	213	43	43	-	-	137	33
5 - 14	1.043	924	923	1	61	53	5
15 - 19	383	107	107	-	272	4	-
20 - 29	712	10	10	-	671	27	4
30 y más	1.430	17	17	-	1.161	232	20
Pehuénches	5.980	1.556	1.540	16	3.439	846	139
3 - 4	342	50	50	-	3	215	74
5 - 14	1.430	1.293	1.284	9	64	64	9
15 - 19	518	146	146	-	352	14	6
20 - 29	1.197	36	35	1	1.071	74	16
30 y más	2.493	31	25	6	1.949	479	34
Picún Leufú	3.032	1.018	1.014	4	1.648	318	48
3 - 4	193	28	27	1	2	124	39
5 - 14	854	800	798	2	26	27	1
15 - 19	335	139	138	1	190	6	-
20 - 29	466	22	22	-	427	15	2
30 y más	1.184	29	29	-	1.003	146	6
Picunches	5.336	1.864	1.853	11	2.778	604	90
3 - 4	357	94	94	-	4	213	46
5 - 14	1.515	1.422	1.414	8	43	48	2
15 - 19	573	215	214	1	353	4	1
20 - 29	1.014	79	78	1	903	19	13
30 y más	1.877	54	53	1	1.475	320	28
Zapala	28.573	10.594	10.472	122	14.973	2.587	419
3 - 4	1.753	419	366	53	7	1.036	291
5 - 14	7.885	7.534	7.498	36	148	177	26
15 - 19	3.230	1.856	1.834	22	1.339	29	6
20 - 29	4.977	547	542	5	4.279	130	21
30 y más	10.728	238	232	6	9.200	1.215	75

Fuente: Elaborado por la Dirección General de Estadística, Censos y Documentación de la Provincia del Neuquén, en base a datos del Censo Nacional de Población y Vivienda 1991. INDEC.

**3.1.4. Establecimientos, unidades educativas, cargos docentes y alumnos matriculados por sector según año
Años 1995/1999**

Año	Establecimientos(1)			Unidades Educativas(1)		
	Total	Oficial	Privado	Total	Oficial	Privado
1995	882	786	96	///	///	///
1996	737	660	77	885	790	95
1997	627	564	63	828	.	.
1998	640	861	766	95
1999	777	712	65	903	804	99

Año	Cargos Docentes(2)			Alumnos Matriculados		
	Total	Oficial	Privado	Total	Oficial	Privado
1995	16.843	15.364	1.479	146.019	134.061	11.958
1996	16.958	15.465	1.493	150.502	138.200	12.302
1997	.	.	.	148.366	136.557	11.809
1998	10.496	9.537	959	151.520	139.499	12.021
1999	11.244	10.553	691	155.380	143.155	12.225

(1) Hasta 1996, el establecimiento era la unidad escolar en la cual se desarrollaba un determinado nivel de enseñanza, lo que equivalía a la actual unidad educativa. A partir de ese año, se define al establecimiento como la unidad organizacional básica con dirección propia y planta orgánica funcional aprobada, que tiene por finalidad la prestación del servicio educativo. El establecimiento organiza el servicio de una o más unidades educativas.

(2) Son aquellos puestos de trabajo asignados en la planta orgánica para funciones de carácter docente. Se refiere al total de cargos docentes, sin desagregar por función (frente a alumnos, dirección, tareas pasivas). No se computan los cargos que no estén en los establecimientos, por ejemplo docentes adscriptos, en hogares, en tareas administrativas, etc.

Nota: Para 1995 y 1996 la información se refiere a educación formal y no formal. A partir de 1997, la información corresponde sólo a educación formal e incluye los niveles Inicial, Primario, Medio y Superior no Universitario (de Educación Común), Primario y Medio (de adultos), Superior no Universitario (de Artística) y Especial. Respecto a educación no formal, en 1999 se informan 177 unidades educativas, 158 del sector oficial y 19 del sector privado.

Fuente: Elaborado por la Dirección General de Estadística, Censos y Documentación de la Provincia del Neuquén, en base a datos de la Dirección General de Planeamiento y Calidad Educativa del Consejo Provincial de Educación.



3.1.5. Evolución de la matrícula de educación formal por tipo de educación y nivel Años 1995/1999

Año	Total	Común				Adultos		Artística (4)	Especial (5)
		Inicial	Primaria (1)	Media (2)	Sup. No univ.	Primaria	Media (3)		
1995	135.746	15.385	76.146	29.657	2.966	3.194	6.746	372	1.280
1996	140.207	15.803	77.545	32.422	3.369	2.975	6.246	477	1.370
1997	148.366	16.178	80.165	34.536	4.457	3.008	8.247	601	1.174
1998	151.520	16.861	81.438	35.573	4.649	3.122	8.269	561	1.047
1999	155.380	16.905	82.628	36.929	4.593	3.338	9.435	551	1.001

- (1) Incluye la matrícula de las Aplicaciones Experimentales de EGB 3 de Las Coloradas, Caviáhué y El Cholar y de los establecimientos privados en los que se dicta.
- (2) A partir de 1998 incluye la matrícula de 8° y 9° de las Aplicaciones Experimentales de EGB 3 y Polimodal de Las Coloradas, Caviáhué y El Cholar y de los establecimientos privados en los que se dictan. En 1998 la matrícula registrada es de 347 alumnos en EGB 3 y en 1999 de 424 alumnos en EGB 3 y de 126 alumnos en Polimodal.
- (3) Nivel medio comienza a separarse en común y adultos a partir de 1997. Se toma como criterio para la separación que las carreras de 3 y 4 años de duración corresponden a adultos y las de 5 y 6 años de duración corresponden a tipo de educación común.
- (4) Hasta 1996 se relevaron todas las Unidades Educativas de Educación Artística. A partir de 1997 sólo las de Nivel Superior No Universitario.
- (5) Hasta 1996 se relevaron todas las Unidades Educativas de Educación Especial. A partir de 1997 no se relevó la información de los talleres laborales, ni de los centros de Iniciación Artística, ni de los talleres de las escuelas de Música y Títeres en Educación Artística, considerados de Educación no formal.

Nota: Los datos presentados en este cuadro han sido ajustados con el objetivo de hacer comparable la información para la serie, por lo que pueden no coincidir con datos publicados anteriormente.

Fuente: Elaborado por la Dirección General de Estadística, Censos y Documentación de la Provincia del Neuquén, en base a datos de la Dirección General de Planeamiento y Calidad Educativa del Consejo Provincial de Educación.

3.1.6. Matrícula por sector según tipo de educación y nivel Año 1998 y 1999

Tipo de educación y nivel	1998			1999		
	Total	Sector Oficial	Privado	Total	Sector Oficial	Privado
Total	162.700	149.571	13.129	170.642	156.658	13.984
Educación Formal	151.520	139.499	12.021	155.380	143.155	12.225
Inicial	16.861	14.947	1.914	16.905	14.901	2.004
Primario/EGB 1 y 2	81.438	75.691	5.747	82.628	76.745	5.883
Medio (1)	35.573	32.057	3.516	36.929	33.492	3.437
Superior No Universitario	4.649	4.002	647	4.593	3.915	678
Primario Adultos	3.122	2.928	194	3.338	3.115	223
Medio Adultos	8.269	8.269	-	9.435	9.435	-
Artística/Sup. No Universitario	561	561	-	551	551	-
Especial	1.047	1.044	3	1.001	1.001	-
Educación No Formal	11.180	10.072	1.108	15.262	13.503	1.759
Jardín Maternal	247	-	247	190	-	190
Artística	3.194	3.194	-	3.627	3.627	-
Especial	246	241	5	350	344	6
Formación Profesional	7.493	6.637	856	11.095	9.532	1.563

(1) A partir de 1998 incluye la matrícula de 8º y 9º año de las Aplicaciones Experimentales de EGB 3 y Polimodal de Las Coloradas, Caviahue y El Cholar y de los establecimientos privados en los que se dictan. En 1998 la matrícula registrada es de 347 alumnos en EGB 3 y en 1999 de 424 alumnos en EGB 3 y de 126 alumnos en Podimodal.

Fuente: Elaborado por la Dirección General de Estadística, Censos y Documentación de la Provincia del Neuquén, en base a datos de la Dirección General de Planeamiento y Calidad Educativa del Consejo Provincial de Educación.



3.1.7. Establecimientos, unidades educativas y alumnos matriculados por tipo de formación según departamento. Año 1999

Departamento	Estableci- mientos (1)	Unidades educativas (2)			Alumnos matriculados		
		Total	Educación		Total	Educación	
			Formal(3)	No Formal(4)		Formal(3)	No Formal(4)
Total	777	1.080	903	177	170.642	155.380	15.262
Aluminé	18	31	29	2	1.999	1.967	32
Añelo	12	18	17	1	2.625	2.266	359
Catan Lil	20	28	22	6	1.079	752	327
Collón Curá	21	25	21	4	1.800	1.661	139
Confluencia	390	521	416	105	112.491	103.717	8.774
Chos Malal	30	41	34	7	6.018	5.077	941
Huiliches	33	51	44	7	5.580	4.653	927
Lacar	44	64	55	9	8.902	7.507	1.395
Loncopué	23	33	28	5	2.076	1.978	98
Los Lagos	15	21	15	6	2.142	2.028	114
Minas	28	49	45	4	2.465	2.175	290
Norquín	19	29	29	-	1.341	1.341	-
Pehuenches	23	31	28	3	3.627	3.567	60
Picún Leufú	13	20	17	3	1.597	1.389	208
Picunches	22	30	28	2	2.351	2.181	170
Zapala	66	88	75	13	14.549	13.121	1.428

(1) Unidad organizacional básica con dirección propia que tiene por finalidad la prestación del servicio educativo. Cuenta con planta funcional aprobada y la asignación presupuestaria correspondiente.

(2) Proyecto educativo organizado en un establecimiento para impartir educación en torno a una misma estructura curricular (común o especial) y nivel de enseñanza. En un establecimiento existen tantas unidades educativas como niveles de enseñanza.

(3) Educación Formal es aquella en la que para ingresar a un nivel, se necesita tener completo el nivel anterior (excepto inicial) y al egresar de un nivel queda habilitado necesariamente para el ingreso a un nivel superior.

(4) Educación No Formal es aquella en la que para el ingreso a un nivel, no se necesita tener completo un nivel anterior y no habilita necesariamente para el ingreso a un nivel superior.

Fuente: Elaborado por la Dirección General de Estadística, Censos y Documentación de la Provincia del Neuquén, en base a datos de la Dirección General de Planeamiento y Calidad Educativa del Consejo Provincial de Educación.

**3.1.8. Unidades educativas y alumnos matriculados
en nivel inicial según departamento. Año 1999**

Departamento	Unidades educativas(1)	Alumnos matriculados
Total	252	16.905
Aluminé	10	289
Añelo	4	275
Catan Lil	6	70
Collón Curá	5	306
Confluencia	114	11.007
Chos Malal	8	443
Huiliches	12	510
Lacar	17	974
Loncopué	10	253
Los Lagos	4	239
Minas	18	308
Ñorquín	7	130
Pehuenches	7	447
Picún Leufú	5	241
Picunches	7	241
Zapala	18	1.172

(1) Proyecto educativo organizado en un establecimiento para impartir educación en torno a una misma estructura curricular (común o especial) y nivel de enseñanza.

Fuente: Elaborado por la Dirección General de Estadística, Censos y Documentación de la Provincia del Neuquén, en base a datos de la Dirección General de Planeamiento y Calidad Educativa del Consejo Provincial de Educación.



3.1.9. Unidades educativas, secciones, cargos docentes y alumnos matriculados del nivel primario común según departamento. Año 1999

Departamento	Unidades educativas(1)	Secciones(2)	Cargos docentes(3)	Alumnos matriculados
Total	343	3.625	5.574	82.628
Aluminé	14	64	120	1.242
Añelo	6	62	96	1.406
Catan Lil	13	31	54	568
Collón Curá	8	42	58	929
Confluencia	129	2.262	3.360	53.217
Chos Malal	17	141	234	2.871
Huiliches	17	108	162	2.541
Lacar	21	174	304	4.076
Loncopué	13	61	103	1.202
Los Lagos	6	48	80	1.164
Minas	21	73	134	1.321
Ñorquín	15	59	100	934
Pehuenches	13	102	159	2.253
Picún Leufú	7	39	60	802
Picunches	13	65	111	1.290
Zapala	30	294	439	6.812

- (1) Proyecto educativo organizado en un establecimiento para impartir educación en torno a una misma estructura curricular (común o especial) y nivel de enseñanza.
- (2) Es un grupo escolar organizado, formado por alumnos que cursan el mismo grado de estudio, con el mismo docente, al mismo tiempo y en el mismo espacio.
- (3) Son aquellos puestos de trabajo asignados en la planta orgánica para funciones de carácter docente. Se refiere al total de cargos docentes del nivel primario, sin desagregar por función (frente a alumnos, dirección, tareas pasivas). No se computan los cargos que no estén en los establecimientos, por ejemplo docentes adscriptos, en hogares, en tareas administrativas, etc.

Fuente: Elaborado por la Dirección General de Estadística, Censos y Documentación de la Provincia del Neuquén, en base a datos de la Dirección General de Planeamiento y Calidad Educativa del Consejo Provincial de Educación.

3.1.10. Indicadores seleccionados del nivel primario común según departamento. Año 1999

Departamento	Indicadores seleccionados		
	Alumnos/Sección	Alumnos/Cargos docentes	Cargos docentes/Unid.educativas
Total	22,8	14,8	16,3
Aluminé	19,4	10,4	8,6
Añelo	22,7	14,6	16,0
Catan Lil	18,3	10,5	4,2
Collón Curá	22,1	16,0	7,3
Confluencia	23,5	15,8	26,0
ChosMalal	20,4	12,3	13,8
Huiliches	23,5	15,7	9,5
Lacar	23,4	13,4	14,5
Loncopué	19,7	11,7	7,9
Los Lagos	24,3	14,6	13,3
Minas	18,1	9,9	6,4
Ñorquín	15,8	9,3	6,7
Pehuenches	22,1	14,2	12,2
Picún Leufú	20,6	13,4	8,6
Picunches	19,8	11,6	8,5
Zapala	23,2	15,5	14,6

Fuente: Elaborado por la Dirección General de Estadística, Censos y Documentación de la Provincia del Neuquén, en base a datos de la Dirección General de Planeamiento y Calidad Educativa del Consejo Provincial de Educación.

Gráfico 3.1.2. Alumnos por sección del nivel primario común según departamento. Año 1999

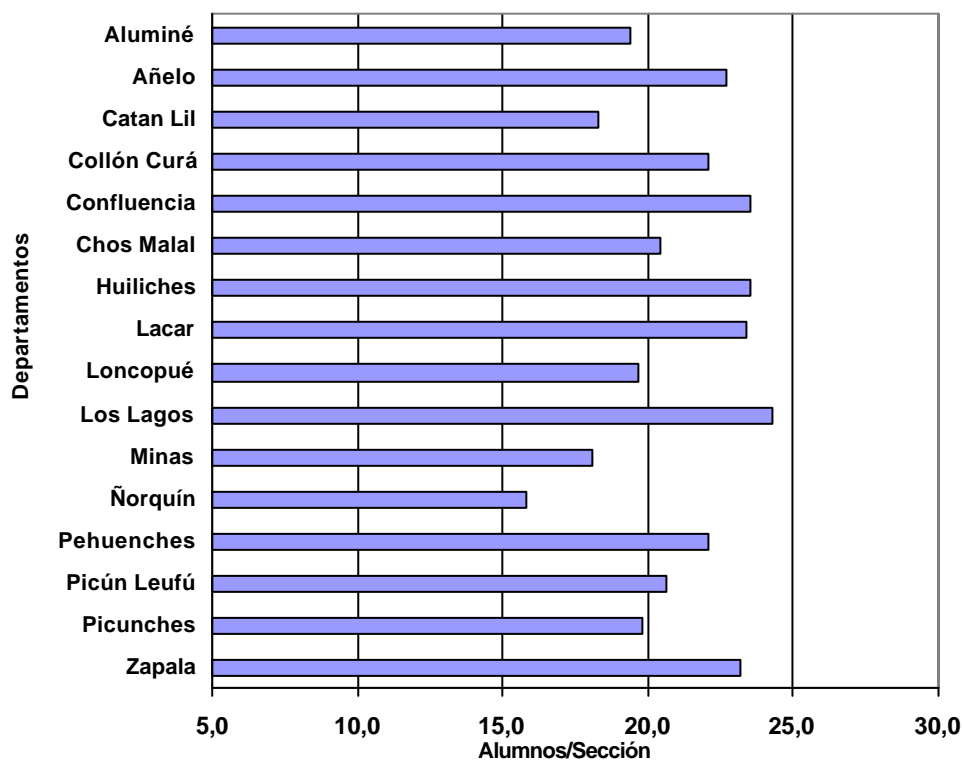

Fuente: Elaborado por la Dirección General de Estadística, Censos y Documentación de la Provincia del Neuquén, en base a datos de la Dirección General de Planeamiento y Calidad Educativa del Consejo Provincial de Educación.



**3.1.11. Alumnos matriculados, repitentes y porcentaje de repitencia del nivel primario común por año según departamento
Años 1995/1999**

Departamento	1995 Alumnos			1996 Alumnos			1997 Alumnos		
	matric.	repitentes		matric.	repitentes		matric.	repitentes	
			%			%			%
Total	76.146	6.706	8,8	77.545	6.029	7,8	80.165	5.381	6,7
Aluminé	1.157	138	11,9	1.205	132	11,0	1.231	114	9,3
Añelo	1.037	95	9,2	1.139	87	7,6	1.208	133	11,0
Catan Lil	452	51	11,3	556	58	10,4	629	28	4,5
Collón Curá	845	113	13,4	821	84	10,2	845	116	13,7
Confluencia	49.560	3.639	7,3	50.299	3.165	6,3	51.756	2.828	5,5
Chos Malal	2.588	268	10,4	2.614	211	8,1	2.733	203	7,4
Huiliches	2.355	352	14,9	2.466	391	15,9	2.518	323	12,8
Lacar	3.586	283	7,9	3.715	283	7,6	3.833	292	7,6
Loncopué	1.214	157	12,9	1.190	120	10,1	1.237	122	9,9
Los Lagos	886	77	8,7	904	91	10,1	998	68	6,8
Minas	1.270	193	15,2	1.239	149	12,0	1.241	106	8,5
Ñorquín	916	137	15,0	927	112	12,1	1.049	84	8,0
Pehuenches	1.780	204	11,5	1.914	309	16,1	2.066	141	6,8
Picún Leufú	738	104	14,1	741	122	16,5	792	80	10,1
Picunches	1.240	114	9,2	1.258	93	7,4	1.213	125	10,3
Zapala	6.522	781	12,0	6.557	622	9,5	6.816	618	9,1

Departamento	1998 Alumnos			1999 Alumnos		
	matric.	repitentes		matric.	repitentes	
			%			%
Total	81.438	5.299	6,5	82.628	5.729	6,9
Aluminé	1.263	115	9,1	1.242	139	11,2
Añelo	1.313	133	10,1	1.406	117	8,3
Catan Lil	567	83	14,6	568	99	17,4
Collón Curá	915	133	14,5	929	78	8,4
Confluencia	52.623	2.954	5,6	53.217	3.172	6,0
Chos Malal	2.831	152	5,4	2.871	202	7,0
Huiliches	2.556	330	12,9	2.541	259	10,2
Lacar	3.942	258	6,5	4.076	289	7,1
Loncopué	1.216	90	7,4	1.202	125	10,4
Los Lagos	1.088	77	7,1	1.164	51	4,4
Minas	1.269	145	11,4	1.321	155	11,7
Ñorquín	933	90	9,6	934	94	10,1
Pehuenches	2.149	99	4,6	2.253	202	9,0
Picún Leufú	773	100	12,9	802	67	8,4
Picunches	1.198	91	7,6	1.290	102	7,9
Zapala	6.802	449	6,6	6.812	578	8,5

Fuente: Elaborado por la Dirección General de Estadística, Censos y Documentación de la Provincia del Neuquén, en base a datos de la Dirección General de Planeamiento y Calidad Educativa del Consejo Provincial de Educación.

**Gráfico 3.1.3. Porcentaje de repitencia del nivel primario común según departamento
Años 1995 y 1999**

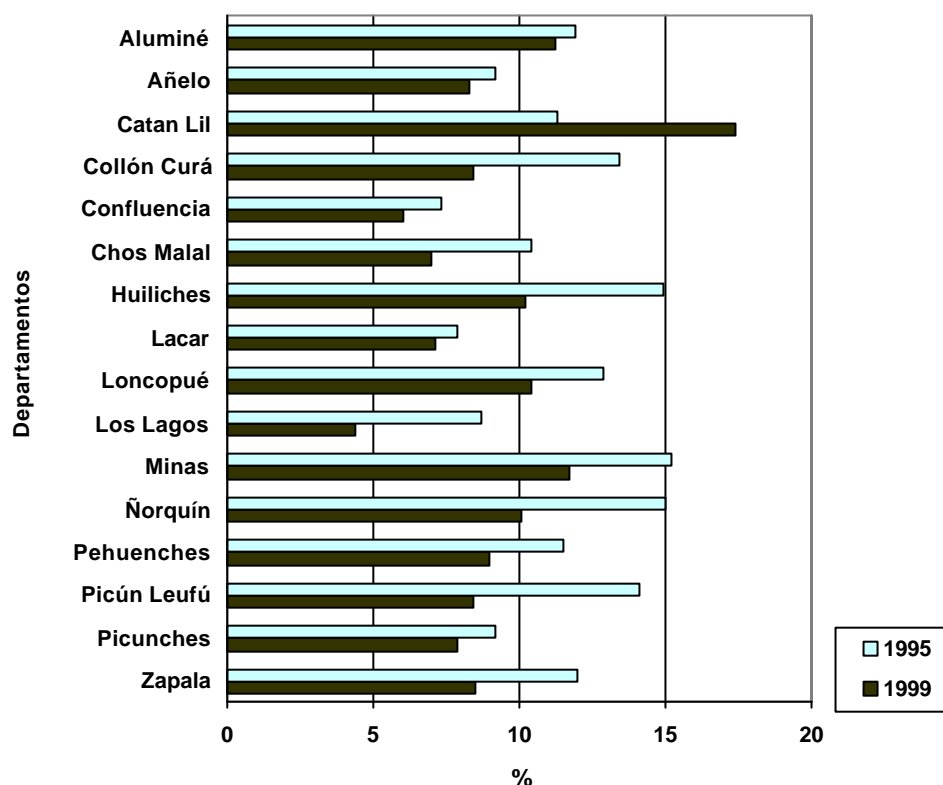

Fuente: Elaborado por la Dirección General de Estadística, Censos y Documentación de la Provincia del Neuquén, en base a datos de la Dirección General de Planeamiento y Calidad Educativa del Consejo Provincial de Educación.



3.1.12. Matrícula total , por edad y tasa de sobre-edad del nivel primario común según departamento. Año 1999

Departamento	Total (1)	Menor edad	1999		Tasa de Sobre-edad(2)
			En edad	Mayor edad	
					%
Total	82.628	433	59.787	22.408	27,1
Aluminé	1.242	17	720	505	40,7
Añelo	1.406	6	907	493	35,1
Catan Lil	568	9	251	308	54,2
Collón Curá	929	-	579	350	37,7
Confluencia	53.217	234	40.543	12.440	23,4
Chos Malal	2.871	10	1.983	878	30,6
Huiliches	2.541	15	1.406	1.120	44,1
Lacar	4.076	20	3.044	1.012	24,8
Loncopué	1.202	17	706	479	39,9
Los Lagos	1.164	7	799	358	30,8
Minas	1.321	18	796	507	38,4
Ñorquín	934	13	539	382	40,9
Pehuenches	2.253	10	1.515	728	32,3
Picún Leufú	802	9	518	275	34,3
Picunches	1.290	17	783	490	38,0
Zapala	6.812	31	4.698	2.083	30,6

(1) No se incluyen los alumnos matriculados en 8º y 9º grado (EGB 3).

(2) Tasa de sobre - edad respecto al grado en el nivel primario: porcentaje de personas que están en grados inferiores a los que les correspondería en función de la edad pertinente, con respecto al total de escolarizados en ese nivel.

Fuente: Elaborado por la Dirección General de Estadística, Censos y Documentación de la Provincia del Neuquén, en base a datos de la Dirección General de Planeamiento y Calidad Educativa del Consejo Provincial de Educación.

Gráfico 3.1.4. Tasa de sobre-edad del nivel primario común según departamento. Año 1999

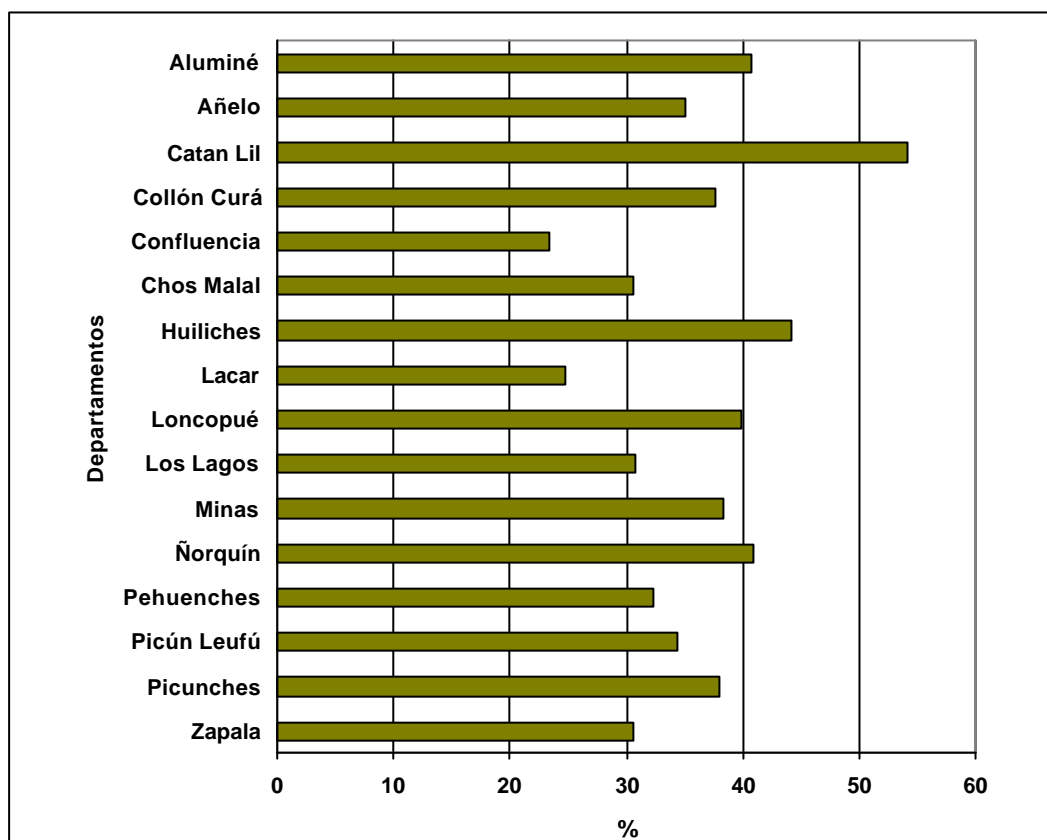

Fuente: Elaborado por la Dirección General de Estadística, Censos y Documentación de la Provincia del Neuquén, en base a datos de la Dirección General de Planeamiento y Calidad Educativa del Consejo Provincial de Educación.



3.1.13. Unidades educativas y alumnos matriculados del nivel medio común según departamento. Año 1999

Departamento	Unidades educativas(1)	Alumnos matriculados
Total	102	36.929
Aluminé	1	302
Añelo	2	418
Catan Lil	2	99
Collón Curá	1	253
Confluencia	62	26.256
Chos Malal	2	1.053
Huiliches	6	954
Lacar	6	1.802
Loncopué	1	391
Los Lagos	2	456
Minas	2	481
Norquín	5	246
Pehuenches	2	570
Picún Leufú	1	185
Picunches	2	381
Zapala	5	3.082

(1) Proyecto educativo organizado en un establecimiento para impartir educación en torno a una misma estructura curricular (común o especial) y nivel de enseñanza.

Nota: Incluye la información de las Aplicaciones Experimentales de EGB 3 y Polimodal de Las Coloradas, Caviahue y El Cholar y de los establecimientos privados en los que se dictan.

Fuente: Elaborado por la Dirección General de Estadística, Censos y Documentación de la Provincia del Neuquén, en base a datos de la Dirección General de Planeamiento y Calidad Educativa del Consejo Provincial de Educación.

3.1.14. Unidades educativas y alumnos matriculados del nivel medio común por sistema educativo según departamento. Año 1999

Departamento	Unidades educativas (1)		Alumnos matriculados		
	EGB 3	Medio/Polim.	EGB 3	Medio	Polimodal
Total	10	92	424	36.379	126
Aluminé	-	1	-	302	-
Añelo	-	2	-	418	-
Catan Lil	1	1	76	-	23
Collón Curá	-	1	-	253	-
Confluencia	5	57	161	26.076	19
Chos Malal	-	2	-	1.053	-
Huiliches	1	5	62	861	31
Lacar	-	6	-	1.802	-
Loncopué	-	1	-	391	-
Los Lagos	1	1	45	411	-
Minas	-	2	-	481	-
Norquín	2	3	80	113	53
Pehuenches	-	2	-	570	-
Picún Leufú	-	1	-	185	-
Picunches	-	2	-	381	-
Zapala	-	5	-	3.082	-

(1) Proyecto educativo organizado en un establecimiento para impartir educación en torno a una misma estructura curricular (común o espacial) y nivel de enseñanza.

Fuente: Elaborado por la Dirección General de Estadística, Censos y Documentación de la Provincia del Neuquén, en base a datos de la Dirección General de Planeamiento y Calidad Educativa del Consejo Provincial de Educación.

3.1.15. Alumnos matriculados, repitentes y porcentaje de repitencia del nivel medio por año según departamento
Años 1995/1999

Departamento	1995(1) Alumnos			1996(1) Alumnos			1997 Alumnos		
	matric.	repitentes	%	matric.	repitentes	%	matric.	repitentes	%
Total	36.403	4.692	12,9	38.668	4.809	12,4	34.536	4.935	14,3
Aluminé	285	20	7,0	265	41	15,5	252	28	11,1
Añelo	390	31	7,9	431	72	16,7	398	61	15,3
Catan Lil(3)	///	///	///	///	///	///	///	///	///
Collón Curá	304	25	8,2	347	20	5,8	247	33	13,4
Confluencia	26.919	3.399	12,6	28.346	3.385	11,9	25.365	3.623	14,3
Chos Malal	961	215	22,4	1.059	160	15,1	939	157	16,7
Huiliches	960	84	8,8	1.010	115	11,4	739	103	13,9
Lacar	1.389	243	17,5	1.517	249	16,4	1.605	230	14,3
Loncopué	291	41	14,1	321	76	23,7	338	94	27,8
Los Lagos	274	31	11,3	388	12	3,1	317	24	7,6
Minas	329	24	7,3	450	21	4,7	431	29	6,7
Ñorquín	105	16	15,2	99	23	23,2	80	4	5,0
Pehuenches	363	79	21,8	526	52	9,9	517	91	17,6
Picún Leufú	243	36	14,8	236	41	17,4	179	19	10,6
Picunches	544	74	13,6	520	95	18,3	356	101	28,4
Zapala	3.046	374	12,3	3.153	447	14,2	2.773	338	12,2

Departamento	1998 Alumnos			1999 Alumnos(2)		
	matric.	repitentes	%	matric.	repitentes	%
Total	35.495	5.093	14,3	36.379	5.716	15,7
Aluminé	277	47	17,0	302	38	12,6
Añelo	407	92	22,6	418	57	13,6
Catan Lil	///	///	///	///	///	///
Collón Curá	254	42	16,5	253	63	24,9
Confluencia	25.789	3.800	14,7	26.076	4.196	16,1
Chos Malal	988	187	18,9	1.053	278	26,4
Huiliches	860	102	11,9	861	81	9,4
Lacar	1.651	230	13,9	1.802	300	16,6
Loncopué	363	48	13,2	391	56	14,3
Los Lagos	384	29	7,6	411	32	7,8
Minas	451	45	10,0	481	24	5,0
Ñorquín	185	10	5,4	113	20	17,7
Pehuenches	538	89	16,5	570	109	19,1
Picún Leufú	166	18	10,8	185	37	20,0
Picunches	354	48	13,6	381	52	13,6
Zapala	2.828	306	10,8	3.082	373	12,1

(1) La matrícula incluye nivel medio adultos.

(2) La matrícula no incluye alumnos de EGB 3 (424 alumnos) ni de Polimodal (126 alumnos), porque no se dispone del dato de repitentes.

(3) Para 1998, la matrícula corresponde a EGB 3 y Polimodal (78 alumnos); para 1999 corresponde a EGB 3 y Polimodal (99 alumnos).

Fuente: Elaborado por la Dirección General de Estadística, Censos y Documentación de la Provincia del Neuquén, en base a datos de la Dirección General de Planeamiento y Calidad Educativa del Consejo Provincial de Educación.



Gráfico 3.1.5. Porcentaje de repitencia del nivel medio según departamento. Años 1995 y 1999

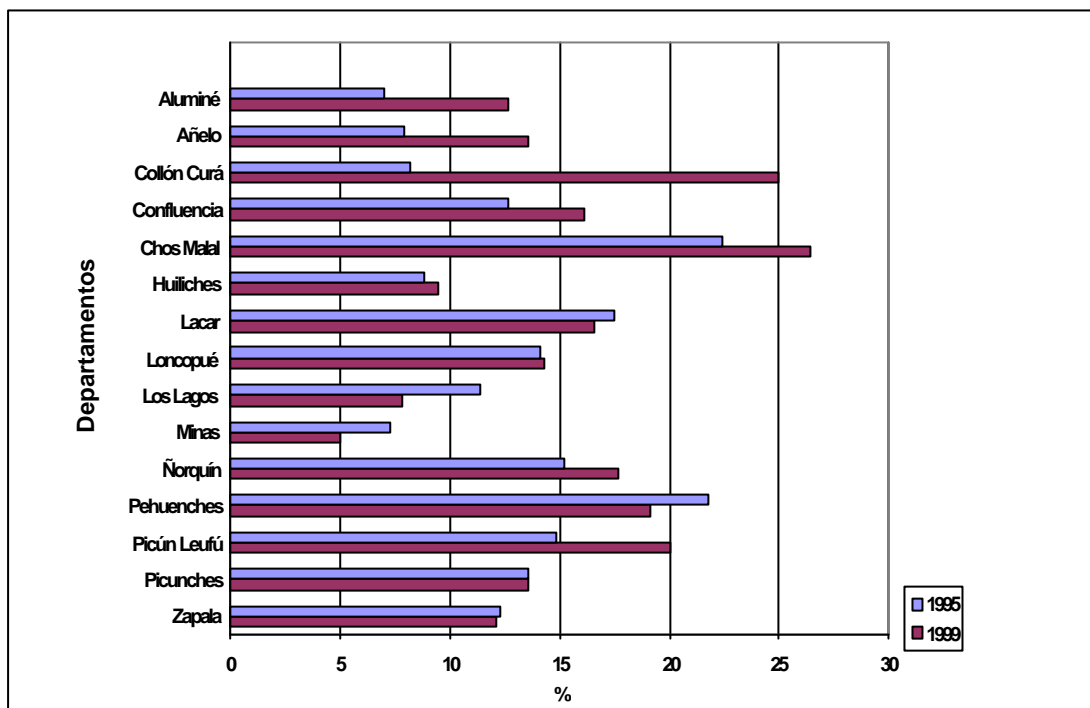

Fuente: Elaborado por la Dirección General de Estadística, Censos y Documentación de la Provincia del Neuquén, en base a datos de la Dirección General de Planeamiento y Calidad Educativa del Consejo Provincial de Educación.

3.1.16. Unidades educativas y alumnos matriculados del nivel superior no universitario según departamento Año 1999

Departamento	Unidades educativas(1)	Alumnos matriculados
Total	22	4.593
Aluminé	-	-
Añelo	-	-
Catan Lil	-	-
Collón Curá	-	-
Confluencia	15	3.569
Chos Malal	1	135
Huiliches	1	60
Lacar	1	63
Loncopué	1	56
Los Lagos	-	-
Minas	-	-
Norquín	-	-
Pehuenches	-	-
Picún Leufú	-	-
Picunches	1	21
Zapala	2	689

(1) Proyecto educativo organizado en un establecimiento para impartir educación en torno a una misma estructura curricular (común o especial) y nivel de enseñanza.

Fuente: Elaborado por la Dirección General de Estadística, Censos y Documentación de la Provincia del Neuquén, en base a datos de la Dirección General de Planeamiento y Calidad Educativa del Consejo Provincial de Educación.

3.1.17. Unidades educativas por tipo de educación no formal según departamento Año 1999

Departamento	Total	Educación no formal(1)			
		Artística	Jardín maternal	Especial	Formación profesional
Total	177	9	9	22	137
Aluminé	2	-	-	1	1
Añelo	1	-	-	-	1
Catan Lil	6	-	-	-	6
Collón Curá	4	-	-	-	4
Confluencia	105	4	7	12	82
Chos Malal	7	1	-	1	5
Huiliches	7	2	-	1	4
Lacar	9	1	2	1	5
Loncopué	5	-	-	1	4
Los Lagos	6	-	-	1	5
Minas	4	-	-	1	3
Ñorquín	-	-	-	-	-
Pehuenches	3	-	-	1	2
Picún Leufú	3	-	-	-	3
Picunches	3	-	-	1	2
Zapala	12	1	-	1	10

(1) Educación No Formal es aquella en la que para el ingreso a un nivel no se necesita tener completo un nivel anterior, y no habilita necesariamente para el ingreso a un nivel superior.

Fuente: Elaborado por la Dirección General de Estadística, Censos y Documentación de la Provincia del Neuquén, en base a datos de la Dirección General de Planeamiento y Calidad Educativa del Consejo Provincial de Educación.

3.1.18. Alumnos matriculados por tipo de educación no formal según departamento Año 1999

Departamento	Total	Educación no formal(1)			
		Artística	Jardín maternal	Especial	Formación profesional
Total	15.262	3.627	190	350	11.095
Aluminé	32	-	-	3	29
Añelo	359	-	-	-	359
Catan Lil	327	-	-	-	327
Collón Curá	139	-	-	-	139
Confluencia	8.774	2.418	145	209	6.002
Chos Malal	941	327	-	17	597
Huiliches	927	447	-	44	436
Lacar	1.395	294	45	9	1.047
Loncopué	98	-	-	11	87
Los Lagos	114	-	-	-	114
Minas	290	-	-	3	287
Ñorquín	-	-	-	-	-
Pehuenches	60	-	-	7	53
Picún Leufú	208	-	-	-	208
Picunches	170	-	-	6	164
Zapala	1.428	141	-	41	1.246

(1) Educación No Formal es aquella en la que para el ingreso a un nivel no se necesita tener completo un nivel anterior y no habilita necesariamente para el ingreso a un nivel superior.

Fuente: Elaborado por la Dirección General de Estadística, Censos y Documentación de la Provincia del Neuquén, en base a datos de la Dirección General de Planeamiento y Calidad Educativa del Consejo Provincial de Educación.



3.1.19. Alumnos por año según sede de estudio y carrera. Universidad Nacional del Comahue. Años 1995/1999

Sede de estudio y carrera	Año				
	1995	1996	1997	1998	1999
Total Provincia (1)	7.279	8.345 (2)	9.192	9.195	13.421
Sede Neuquén Capital	6.961	7.973 (2)	8.775	8.768	11.986
Ingeniería Industrial	422	337	224	124	104
Ingeniería Civil	286	312	281	267	275
Ingeniería en Petróleo	113	151	131	155	173
Ingeniería Química	76	301	256	248	265
Ingeniería Electrónica(3)	///	108	186	190	290
Ingeniería Eléctrica(3)	///	41	103	142	169
Ingeniería Mecánica(3)	///	57	138	156	197
Profesorado en Física	38	35	53	39	42
Profesorado en Química	79	89	115	103	105
Contador Público Nacional	2.116	2.254	2.471	2.449	2.544
Ciclo Básico de Cs Económicas	///	///	///	///	83
Lic. en Computación / Informática	189	191	234	380	268
Analista en Computación	660	735	724	783	804
Prof. en Inform. p/ Ens. Media(4)	///	///	109	75	106
Profesorado en Matemática	127	150	177	180	198
Licenciatura en Matemática	-	2	12	8	17
Profesorado en Letras	174	246	262	272	283
Licenciatura en Letras	89	94	111	131	145
Lic. y Prof. en Historia	453	544	580	601	557
Profesorado en Geografía	225	249	271	314	328
Licenciatura en Geografía	87	94	105	89	130
Profesorado en Filosofía(4)	///	///	27	35	54
Licenciatura en Filosofía(4)	///	///	89	62	71
Bibliotecario Escolar (5)	///	///	///	///	2.013
Documentalista Universitario	66	34	11	9	2
Téc. Univ. en Planif. Ambiental	37	37	124	30	29
Serv. Social / Lic. en Servicio social	396	486	534	610	733
Licenciatura en Turismo	869	943 (2)	921	995	995
Guía de Turismo	245	157	39	13	7
Téc. en Diag. por Imág. y Radioter.	48	-	-	-	-
Téc. en Lab. Clin. e Histopatol.	26	7	-	-	-
Lic. en Saneam. Y Prot. Ambiental	-	-	-	66	425
Técnico en Saneamiento Ambiental	140	319	487	242	207
Licenciatura en Enfermería (5)	///	///	///	///	367
Sede Chos Malal	///	///	59	-	52
Contador Público Nacional(6)	///	///	59	///	///
Lic. y Prof. en Historia (5)	///	///	///	///	52
Sede San Martín de los Andes	218	262	287	361	413
Técnico Forestal	130	126	146	167	213
Guía de Turismo	88	136	141	194	200
Sede Zapala	100	110 (2)	71	66	970
Tecnología Minera	42	82 (2)	45	50	68
Téc. en Plan. y Análisis en Menas	7	20 (2)	26	16	28
Guía de Turismo	51	8	-	-	-
Bibliotecario Escolar (5)	///	///	///	///	874

(1) No incluye alumnos de las facultades con sede en la Provincia de Río Negro.

(2) Datos rectificados en 1998.

(3) Carrera incorporada en 1996.

(4) Carrera incorporada en 1997.

(5) Carrera incorporada en 1999.

(6) Carrera incorporada en 1997 y cerrada en 1998.

Fuente: Elaborado por la Dirección General de Estadística, Censos y Documentación de la Provincia del Neuquén, en base a datos del Departamento de Estadística de la Universidad Nacional del Comahue.

3.1.20. Alumnos nuevos inscriptos por sede de estudio según año académico
Universidad Nacional del Comahue. Años 1995/1999

Año Académico	Sede de estudio					
	Total Universidad	Total Provincia Neuquén	Neuquén Capital	Chos Malal	San Martín de los Andes	Zapala
1995	4.902	2.514	2.384	///	109	21
1996	5.670 (1)	3.051 (1)	2.896	///	137	18 (1)
1997	6.475	3.362	3.174	59	102	27
1998	6.268	3.032	2.868	-	150	14
1999	10.778	7.013	5.890	52	178	893

(1) Datos rectificadas en 1998.

Fuente: Elaborado por la Dirección General de Estadística, Censos y Documentación de la Provincia del Neuquén, en base a datos del Departamento de Estadística de la Universidad Nacional del Comahue.

Gráfico 3.1.6. Alumnos nuevos inscriptos por sede de estudio según año académico
Universidad Nacional del Comahue. Años 1995/1999

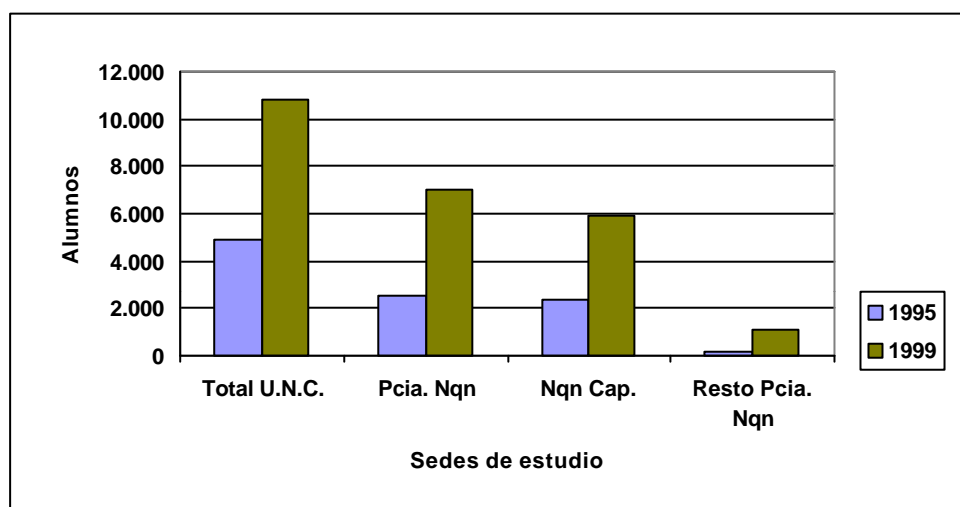

Fuente: Elaborado por la Dirección General de Estadística, Censos y Documentación de la Provincia del Neuquén, en base a datos del Departamento de Estadística de la Universidad Nacional del Comahue.



3.1.21. Alumnos nuevos inscriptos, reinscriptos y egresados en 1998 por sexo según sede de estudio y carrera. Universidad Nacional del Comahue. Año 1999

Sede de estudio y carrera	Total			Alumnos						Egresados en 1998		
	T	V	M	Nuevos Inscriptos			Reinscriptos			T	V	M
				T	V	M	T	V	M			
Total Provincia (1)	13.421	5.203	8.218	7.013	2.295	4.718	6.408	2.908	3.500	274	103	171
Sede Neuquén Capital	11.986	4.767	7.219	5.890	2.025	3.865	6.096	2.742	3.354	245	88	157
Ingeniería Industrial	104	94	10	-	-	-	104	94	10	12	12	-
Ingeniería Civil	275	207	68	71	55	16	204	152	52	9	5	4
Ingeniería en Petróleo	173	145	28	59	50	9	114	95	19	7	7	-
Ingeniería Química	265	119	146	77	30	47	188	89	99	10	2	8
Ingeniería Electrónica	290	269	21	129	120	9	161	149	12	-	-	-
Ingeniería Eléctrica	169	165	4	60	60	-	109	105	4	-	-	-
Ingeniería Mecánica	197	184	13	89	86	3	108	98	10	-	-	-
Profesorado en Física	42	28	14	21	13	8	21	15	6	1	1	-
Profesorado en Química	105	24	81	29	9	20	76	15	61	6	-	6
Contador Público Nacional	2.544	1.060	1.484	710	270	440	1.834	790	1.044	48	23	25
Ciclo Básico de Cs Económicas	83	43	40	83	43	40	-	-	-	-	-	-
Licenciatura en Computación	268	180	88	101	67	34	167	113	54	-	-	-
Analista en Computación	804	496	308	375	231	144	429	265	164	22	10	12
Prof.en Inform. p/Ens. Media	106	53	53	61	31	30	45	22	23	-	-	-
Profesorado en Matemática	198	46	152	84	23	61	114	23	91	-	-	-
Licenciatura en Matemática	17	9	8	14	9	5	3	-	3	-	-	-
Profesorado en Letras	283	43	240	103	19	84	180	24	156	18	1	17
Licenciatura en Letras	145	37	108	48	14	34	97	23	74	1	-	1
Lic. y Prof. en Historia	557	227	330	168	71	97	389	156	233	17	5	12
Profesorado en Geografía	328	123	205	129	53	76	199	70	129	11	5	6
Licenciatura en Geografía	130	53	77	73	34	39	57	19	38	-	-	-
Profesorado en Filosofía	54	27	27	35	19	16	19	8	11	-	-	-
Licenciatura en Filosofía	71	36	35	34	17	17	37	19	18	-	-	-
Bibliotecario Escolar	2.013	258	1.755	2.013	258	1.755	-	-	-	-	-	-
Documentalista Universitario	2	1	1	-	-	-	2	1	1	2	1	1
Téc. Univ. en Planif. Ambiental	29	13	16	-	-	-	29	13	16	-	-	-
Lic. en Servicio Social	733	114	619	293	42	251	440	72	368	23	3	20
Licenciatura en Turismo	995	302	693	292	97	195	703	205	498	29	3	26
Guía de Turismo	7	2	5	-	-	-	7	2	5	12	5	7
Lic. en Saneam. y Prot. Amb.	425	221	204	372	205	167	53	16	37	-	-	-
Técnico en Saneamiento Amb.	207	89	118	-	-	-	207	89	118	15	4	11
Téc. en Lab. Clin. e Histopatol.	-	-	-	-	-	-	-	-	-	2	1	1
Licenciatura en Enfermería	367	99	268	367	99	268	-	-	-	-	-	-
Sede Chos Malal	52	11	41	52	11	41	-	-	-	-	-	-
Lic. y Prof. en Historia	52	11	41	52	11	41	-	-	-	-	-	-
Sede San Martín de los Andes	413	215	198	178	92	86	235	123	112	28	14	14
Técnico Forestal	213	134	79	86	52	34	127	82	45	5	4	1
Guía de Turismo	200	81	119	92	40	52	108	41	67	23	10	13
Sede Zapala	970	210	760	893	167	726	77	43	34	1	1	-
Tecnología Minera	68	42	26	12	9	3	56	33	23	1	1	-
Téc. en Plan. y Análisis en Menas	28	17	11	7	7	-	21	10	11	-	-	-
Bibliotecario Escolar	874	151	723	874	151	723	-	-	-	-	-	-

(1) No incluye alumnos de las facultades con sede en la Provincia de Río Negro.

Fuente: Elaborado por la Dirección General de Estadística, Censos y Documentación de la Provincia del Neuquén, en base a datos del Departamento de Estadística de la Universidad Nacional del Comahue.

3.1.22. Egresados por año académico según sede de estudio y carrera
Universidad Nacional del Comahue
Años 1995/1998

Sede de estudio y carrera	Año académico			
	1995	1996	1997	1998
Total Provincia (1)	255	270	216	274
Sede Neuquén Capital	217	245	194	245
Ingeniería Industrial	16	13	14	12
Ingeniería Civil	10	7	17	9
Ingeniería en Petróleo	2	10	7	7
Ingeniería Química	10	7	6	10
Profesorado en Física	1	3	-	1
Profesorado en Química	3	2	3	6
Contador Público Nacional	23	25	27	48
Analista en Computación	9	24	6	22
Profesorado en Matemática	2	2	-	-
Profesorado en Letras	7	9	6	18
Licenciatura en Letras	2	1	-	1
Lic. y Prof. en Historia	12	18	17	17
Profesorado en Geografía	8	9	9	11
Licenciatura en Geografía	1	3	6	-
Documentalista Universitario	4	9	8	2
Téc. Univ. en Planif. Ambiental	-	21	-	-
Lic. en Servicio Social	14	15	12	23
Licenciatura en Turismo	18	9	22	29
Guía de Turismo	51	43	16	12
Técnico en Saneamiento Ambiental	1	9	18	15
Téc. en Diag. por Imág. y Radioter.	22	1	-	-
Téc. en Lab. Clin. e Histopatol.	1	5	-	2
Sede San Martín de los Andes	8	21	21	28
Técnico Forestal	6	10	4	5
Guía de Turismo	2	11	17	23
Sede Zapala	30	4	1	1
Tecnología Minera	2	-	1	1
Guía de Turismo	28	4	-	-

(1) No incluye alumnos de las facultades con sede en la Provincia de Río Negro.

Fuente: Elaborado por la Dirección General de Estadística, Censos y Documentación de la Provincia del Neuquén, en base a datos del Departamento de Estadística de la Universidad Nacional del Comahue.



**Gráfico 3.1.7. Egresados según carrera. Universidad Nacional del Comahue
Años 1995 y 1998**

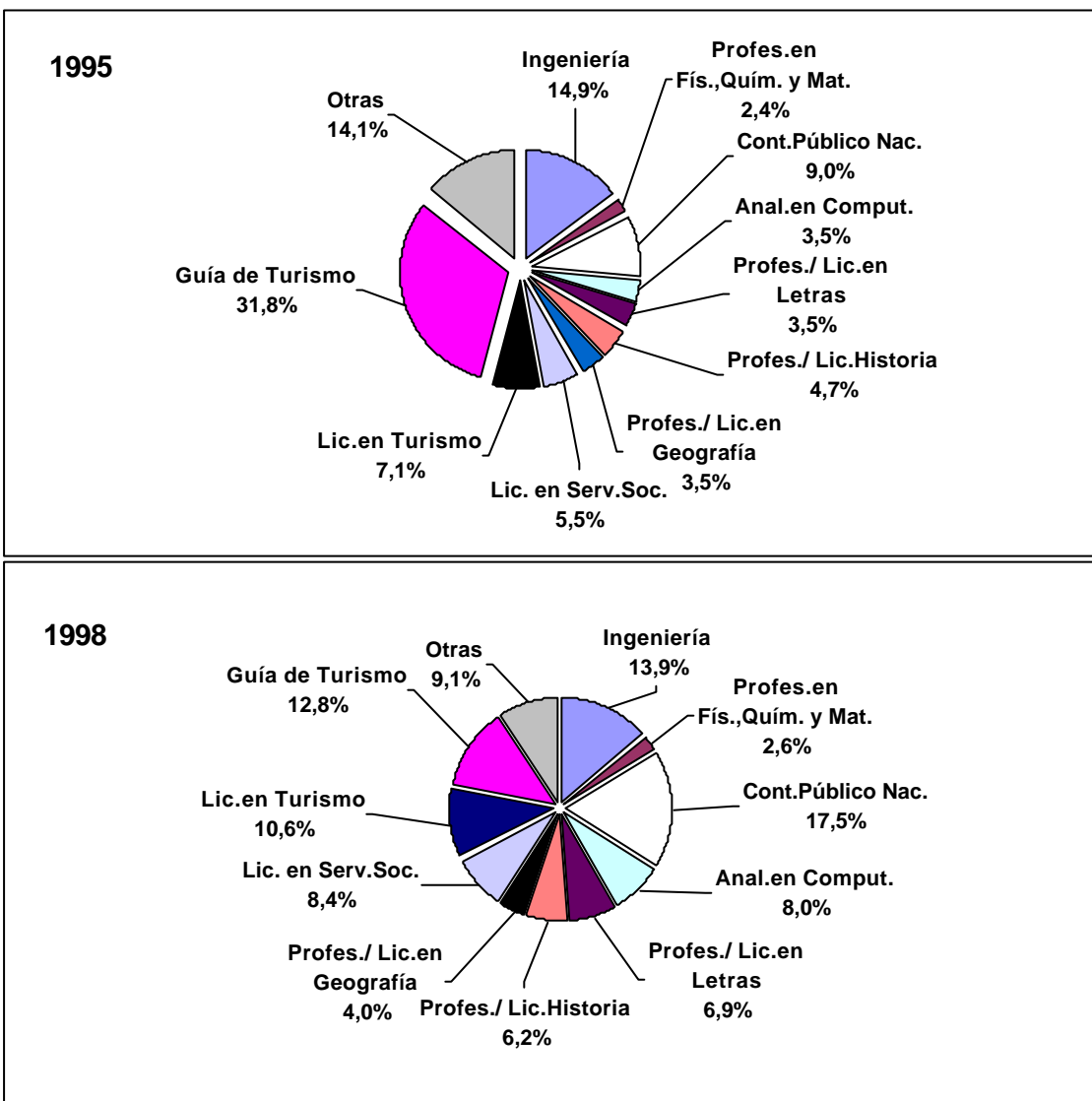

Fuente: Elaborado por la Dirección General de Estadística, Censos y Documentación de la Provincia del Neuquén, en base a datos del Departamento de Estadística de la Universidad Nacional del Comahue.

**3.1.23. Total de alumnos nuevos inscriptos, reinscriptos y egresados por carrera según año
Universidad Tecnológica Nacional. Localidad de Plaza Huincul. Años 1995/1999**

Año	Ingeniería Electrónica				Ingeniería Química			
	Total	Nuevos inscriptos	Reinscriptos	Egresados	Total	Nuevos inscriptos	Reinscriptos	Egresados
1995	112	64	48	2	74	33	41	2
1996	115	43	72	4	84	50	34	3
1997	118	32	86	2 (1)	83	33	50	2
1998	141	32	109	9 (2)	88	25	63	3 (3)
1999	111	33	78	1	144	20	124	5

(1) Carrera intermedia: Técnico Universitario en Electrónica.

(2) Tres corresponden a Ingeniería y seis a Técnicos Universitarios.

(3) Dos corresponden a Ingeniería y uno a Técnico Universitario.

Fuente: Elaborado por la Dirección General de Estadística, Censos y Documentación de la Provincia del Neuquén, en base a datos de la Unidad Académica Confluencia de la Universidad Tecnológica Nacional.

3.1.24. Cargos docentes por año y dedicación según universidad, sede y facultad. Años 1995/1999

Sede y Facultad	Año 1995				Año 1996			
	Total cargos	Dedicación Exclusiva	Parcial	Simple	Total cargos	Dedicación Exclusiva	Parcial	Simple
Total Provincia	956	250	310	396	975	286	296	393
Universidad Nac. del Comahue (1)	901	250	307	344	921	286	295	340
Sede Neuquén	848	245	282	321	862	283	266	313
Ingeniería	241	75	52	114	239	86	49	104
Economía	220	51	79	90	242	64	84	94
Humanidades	110	57	29	24	111	63	26	22
Derecho y Cs. Soc. (2)	193	37	97	59	187	42	87	58
Turismo	54	22	20	12	51	25	13	13
Inst. Univ. Cs. de la Salud	30	3	5	22	32	3	7	22
Sede S. M. de los Andes	35	3	25	7	40	1	28	11
Ciencias Agrarias
Turismo
Sede Zapala (3)	18	2	-	16	19	2	1	16
Ingeniería
Turismo
Universidad Tecnológica Nacional	55	-	3	52	54	-	1	53
Unidad Académica Confluencia (4)	55	-	3	52	54	-	1	53

Continúa



3.1.24. Continuación

Sede y Facultad	Año 1997				Año 1998			
	Total cargos	Dedicación			Total cargos	Dedicación		
		Exclusiva	Parcial	Simple		Exclusiva	Parcial	Simple
Total Provincia	1.004	231	316	457	1.113	257	325	531
Universidad Nac. del Comahue (1)	947	231	315	401	997	255	323	419
Sede Neuquén	886	227	294	365	943	252	301	390
Ingeniería	238	73	56	109	262	80	62	120
Economía	226	40	90	96	256	48	93	115
Humanidades	117	56	30	31	125	64	28	33
Derecho y Cs. Soc. (2)	205	35	92	78	206	36	92	78
Turismo	53	20	19	14	53	21	18	14
Inst. Univ. Cs. de la Salud	47	3	7	37	41	3	8	30
Sede S. M. de los Andes	39	2	20	17	33	1	21	11
Ciencias Agrarias
Turismo
Sede Zapala (3)	22	2	1	19	21	2	1	18
Ingeniería
Turismo
Universidad Tecnológica Nacional	57	-	1	56	116	2	2	112
Unidad Académica Confluencia (4)	57	-	1	56	116	2	2	112

Continúa

3.1.24. Continuación

Sede y Facultad	Año 1999			
	Total cargos	Dedicación		
		Exclusiva	Parcial	Simple
Total Provincia	874	267	239	368
Universidad Nac. del Comahue (1)	829	266	234	329
Sede Neuquén	744	256	193	295
Ingeniería	235	88	50	97
Economía	241	49	71	121
Humanidades	128	69	25	34
Derecho y Cs. Soc. (2)
Turismo	42	27	14	1
Inst. Univ. Cs. de la Salud	98 (3)	23	33	42
Sede S. M. de los Andes	59	7	29	23
Ciencias Agrarias
Turismo
Sede Zapala (3)	26	3	12	11
Ingeniería
Turismo
Universidad Tecnológica Nacional	45	1	5	39
Unidad Académica Confluencia (4)	45	1	5	39

(1) Se refiere a las facultades con sede en la Provincia del Neuquén, con excepción de la facultad de Derecho y Cs. Sociales.

(2) Se refiere al total de la Facultad de Derecho y Ciencias Sociales de Gral. Roca (Río Negro), y también al módulo Neuquén.

(3) Incluye además los cargos de la administración central.

(4) Comprende las carreras de Ingeniería Electrónica e Ingeniería Química.

Fuente: Elaborado por la Dirección General de Estadística, Censos y Documentación de la Provincia del Neuquén, en base a datos del Departamento de Estadística de la Universidad Nacional del Comahue y de la Unidad Académica Confluencia de la Universidad Tecnológica Nacional.

Gráfico 3.1.8. Cargos docentes por dedicación. Universidad Nacional del Comahue. Universidad Tecnológica Nacional. Años 1995 y 1999

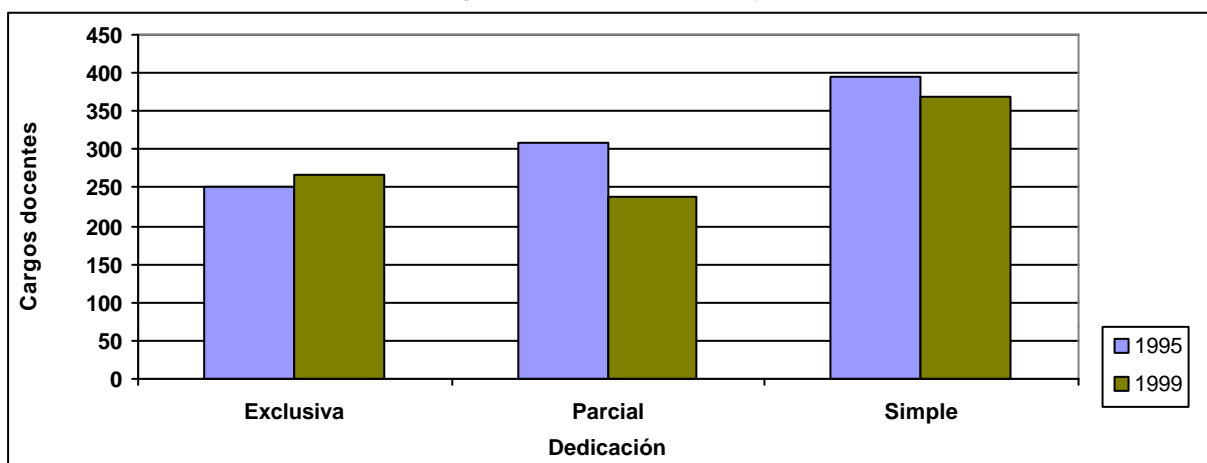

Fuente: Elaborado por la Dirección General de Estadística, Censos y Documentación de la Provincia del Neuquén, en base a datos del Departamento de Estadística de la Universidad Nacional del Comahue y de la Unidad Académica Confluencia de la Universidad Tecnológica Nacional.



3.2. Salud

3.2.1. Población total por tipo de cobertura en salud según departamento y grupo etario. Año 1991

Departamento/ grupo etario	Población Total	Tipo de cobertura en salud					Ignorado
		Tiene sólo obra social	Tiene sólo plan médico o mutual	Tiene obra social y plan médico o mutual	No tiene obra social ni plan médico o mutual	Tiene obra social e ignora plan médico o mutual	
Total	388.833	146.758	6.651	67.590	154.957	8.982	3.895
0-14	144.501	52.689	2.376	24.512	58.922	3.857	2.145
15-64	229.393	86.086	4.002	40.219	92.759	4.649	1.678
65 y más	14.939	7.983	273	2.859	3.276	476	72
Aluminé	4.946	1.773	17	391	2.654	86	25
0-14	2.017	742	2	143	1.077	43	10
15-64	2.733	956	14	230	1.482	39	12
65 y más	196	75	1	18	95	4	3
Añelo	4.668	1.702	83	900	1.880	77	26
0-14	1.846	687	33	320	761	26	19
15-64	2.713	981	49	565	1.062	50	6
65 y más	109	34	1	15	57	1	1
Catan Lil	2.408	381	5	182	1.802	4	34
0-14	940	177	1	43	696	1	22
15-64	1.296	158	3	117	1.008	1	9
65 y más	172	46	1	22	98	2	3
Collón Curá	7.865	4.237	50	712	2.451	342	73
0-14	2.630	1.310	17	250	936	82	35
15-64	5.092	2.874	31	437	1.458	255	37
65 y más	143	53	2	25	57	5	1
Confluencia	265.123	105.513	5.100	49.040	95.876	6.918	2.676
0-14	96.394	37.019	1.734	17.823	35.415	2.969	1.434
15-64	158.698	62.712	3.199	29.175	58.834	3.581	1.197
65 y más	10.031	5.782	167	2.042	1.627	368	45
Chos Malal	11.109	2.696	162	2.251	5.743	129	128
0-14	4.630	1.078	73	905	2.433	59	82
15-64	5.993	1.400	52	1.255	3.185	58	43
65 y más	486	218	37	91	125	12	3
Huiliches	9.679	3.696	94	674	5.001	123	91
0-14	4.038	1.483	30	231	2.195	51	48
15-64	5.246	2.005	58	395	2.680	65	43
65 y más	395	208	6	48	126	7	-
Lacar	17.085	5.885	185	2.093	8.606	213	103
0-14	6.261	2.177	43	702	3.209	90	40
15-64	10.175	3.376	131	1.287	5.215	108	58
65 y más	649	332	11	104	182	15	5

Continúa

3.2.1.Continuación

Departamento/ grupo etario	Población Total	Tipo de cobertura en salud					Ignorado
		Tiene sólo obra social	Tiene sólo plan médico o mutual	Tiene obra social y plan médico o mutual	No tiene obra social ni plan médico o mutual	Tiene obra social e ignora plan médico o mutual	
Loncopué	5.206	1.302	16	882	2.864	63	79
0-14	2.097	539	2	323	1.166	33	34
15-64	2.861	663	11	512	1.603	27	45
65 y más	248	100	3	47	95	3	-
Los Lagos	4.181	1.661	57	237	2.156	47	23
0-14	1.460	601	10	79	738	19	13
15-64	2.530	953	41	144	1.361	23	8
65 y más	191	107	6	14	57	5	2
Minas	5.577	1.178	318	1.045	2.921	66	49
0-14	2.319	515	213	327	1.197	27	40
15-64	3.004	589	91	668	1.617	32	7
65 y más	254	74	14	50	107	7	2
Ñorquín	4.136	1.284	24	499	2.160	83	86
0-14	1.611	486	4	168	859	33	61
15-64	2.325	713	20	297	1.227	43	25
65 y más	200	85	-	34	74	7	-
Pehuenches	6.538	1.527	148	1.159	3.569	54	81
0-14	2.330	447	90	287	1.427	31	48
15-64	3.983	993	53	846	2.039	19	33
65 y más	225	87	5	26	103	4	-
Picún Leufú	3.333	1.033	15	471	1.773	21	20
0-14	1.348	420	7	183	716	10	12
15-64	1.835	547	6	268	997	10	7
65 y más	150	66	2	20	60	1	1
Picunches	5.812	1.737	61	980	2.845	74	115
0-14	2.348	681	25	398	1.133	38	73
15-64	3.209	957	35	530	1.619	27	41
65 y más	255	99	1	52	93	9	1
Zapala	31.167	11.153	316	6.074	12.656	682	286
0-14	12.232	4.327	92	2.330	4.964	345	174
15-64	17.700	6.209	208	3.493	7.372	311	107
65 y más	1.235	617	16	251	320	26	5

Nota: La categoría "Tiene Plan Médico o Mutual e ignora Obra Social", dada su escasa significación, fue incluida en "Tiene sólo Plan Médico o Mutual".

Fuente: Elaborado por la Dirección General de Estadística, Censos y Documentación de la Provincia del Neuquén, en base a datos del Censo Nacional de Población y Vivienda 1991.



3.2.2. Establecimientos asistenciales por año según tipo Años 1995/1999

Establecimientos asistenciales	Año				
	1995	1996	1997	1998	1999
Total	175	171	172	182	183
Hospital público	28	29	29	29	30
Clínica/Sanatorio privado(1)	17	12	13	13	13
Puesto sanitario público	63	69	69	76	75
Centro de salud público	67	61	61	64	65

(1) Para el año 1995 se incluyen 6 centros e institutos de atención de la salud con internación breve.

Fuente: Elaborado por la Dirección General de Estadística, Censos y Documentación de la Provincia del Neuquén, en base a datos de la Subsecretaría de Salud.

3.2.3. Establecimientos asistenciales por tipo y camas disponibles según departamento. Año 1999

Departamento	Total	Establecimientos asistenciales					Camas
		Hospital Público	Clínica o sanatorio (1)		Puesto Sanitario Público (2)	Centro de Salud Público	
			Privado	Obra social			
Total	183	30	12	1	75	65	1.710
Aluminé	8	1	-	-	5	2	19
Añelo	5	1	-	-	3	1	10
Catan Lil	4	1	-	-	3	-	14
Collón Curá	4	1	-	-	3	-	21
Confluencia	61	9	9	1	2	40	1.157
ChosMalal	13	2	-	-	5	6	71
Huiliches	12	1	-	-	9	2	37
Lacar	9	1	-	-	3	5	51
Loncopué	7	1	-	-	6	-	26
Los Lagos	3	1	-	-	2	-	17
Minas	8	2	-	-	5	1	29
Ñorquín	10	2	-	-	7	1	20
Pehuenches	11	2	-	-	8	1	24
Picún Leufú	4	1	-	-	3		14
Picunches	8	2	-	-	5	1	32
Zapala	16	2	3	-	6	5	168

(1) Sólo se incluyen los establecimientos que cuentan con internación.

(2) Consignados por su localización física.

Fuente: Elaborado por la Dirección General de Estadística, Censos y Documentación de la Provincia del Neuquén, en base a datos de la Subsecretaría de Salud.

3.2.4. Personal del subsector oficial de salud por año según función Años 1995/1999

Función	Año					Variación 1999/1995
	1995	1996	1997	1998	1999	
	%					
Total (1)	3.858	3.835	3.837	3.851	4.305	11,6
Profesionales	890	890	891	910	1.036	16,4
Médicos	619	624	630	642	722	16,6
Bioquímicos	56	57	55	55	68	21,4
Odontólogos	82	81	81	83	93	13,4
Otros profesionales	133	128	125	130	153	15,0
Enfermería	1.199	1.198	1.205	1.207	1.378	14,9
Otro Personal	1.764	1.745	1.740	1.734	1.891	7,2
Agentes Sanitarios	129	124	128	129	131	1,6
Auxiliares y Técnicos	250	278	272	268	314	25,6
Administrativos	385	363	353	356	412	7,0
Estadística	137	147	140	139	157	14,6
Servicios Generales	863	833	847	842	877	1,6
Ignorado	5	2	1	-	-	///

(1) Información a Diciembre de cada año.

Fuente: Elaborado por la Dirección General de Estadística, Censos y Documentación de la Provincia del Neuquén, en base a datos de la Subsecretaría de Salud.

3.2.5. Personal del subsector oficial de salud según zona sanitaria. Año 1999

Zona sanitaria	Total	Personal									
		Mé- di- cos	Bio- quí- micos	Odon- tólo- gos	Otros Profe- sionales	Enfer- me- ros	Agentes Sani- tarios	Técni- cos y Auxil.	Ad- minis- trat.	Esta- dística	Serv. Grales
Total	4.305	722	68	93	153	1.378	131	314	412	157	877
Nivel Central	201	12	5	1	23	15	-	16	96	5	28
Area Metro- politana	2.029	414	29	28	101	695	-	188	172	74	328
Zona I	466	63	10	14	6	136	17	27	32	23	138
Zona II	544	84	7	13	6	177	44	30	38	15	130
Zona III	388	45	5	13	7	124	28	13	25	12	116
Zona IV	340	53	6	12	7	109	27	18	19	15	74
Zona V (1)	337	51	6	12	3	122	15	22	30	13	63

(1) Integrada por los hospitales de Cutral Có, Plaza Huincul, Piedra del Aguila y Picún Leufú que hasta 1996 estaban incluidos en la Zona I.

Nota: No incluye personal contratado por la Dirección de Recupero Financiero y Municipios. No incluye cargos retenidos.

Fuente: Elaborado por la Dirección General de Estadística, Censos y Documentación de la Provincia del Neuquén, en base a datos de la Subsecretaría de Salud.



3.2.6. Consultas médicas y odontológicas y variación porcentual según año Años 1995/1999

Año	Consultas médicas	Variación anual %	Consultas odontológicas	Variación anual %
1995	1.427.838 (1)	///	199.747	///
1996	1.442.169	1,0	208.606	4,4
1997	1.486.613	3,1	214.789	3,0
1998	1.496.256	0,6	210.464	-2,0
1999	1.607.424	7,4	223.806	6,3

(1) Cantidad de consultas médicas rectificadas en Enero de 1997.

Fuente: Elaborado por la Dirección General de Estadística, Censos y Documentación de la Provincia del Neuquén, en base a datos de la Subsecretaría de Salud.

3.2.7. Consultas médicas por zona sanitaria según año Años 1995/1999

Año	Total	Zona Sanitaria (1)					
		Metropo- litana	I	II	III	IV	V
1995 (2)	1.427.838	570.697	431.586	180.041	103.426	142.088	///
1996	1.442.169	567.843	438.648	188.634	107.381	139.663	///
1997	1.486.613	572.647	300.779	196.320	111.311	139.349	166.207
1998	1.496.256	555.754	305.410	198.041	118.306	145.252	173.493
1999	1.607.424	633.106	309.691	207.564	112.501	159.696	184.866

(1) Hasta el año 1996 la información corresponde a las jurisdicciones establecidas a partir de 1993, año en el cual se incorpora el Hospital El Chocón a la Zona I y el Hospital Aluminé pasa de Zona IV a Zona II.

A partir de 1997, se crea la Zona V, integrada por los hospitales de Cutral Có, Plaza Huincul, Piedra del Aguila y Picún Leufú que hasta 1996 estaban incluidos en la Zona I.

(2) Datos rectificados en Enero de 1997.

Fuente: Elaborado por la Dirección General de Estadística, Censos y Documentación de la Provincia del Neuquén, en base a datos de la Subsecretaría de Salud.

Gráfico 3.2.1. Consultas médicas por zona sanitaria según año Años 1997 y 1999

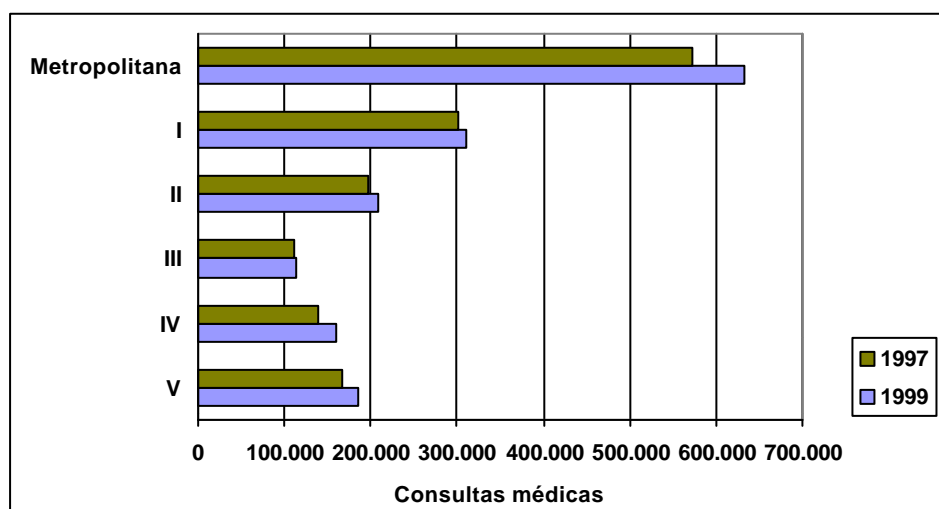

Fuente: Elaborado por la Dirección General de Estadística, Censos y Documentación de la Provincia del Neuquén, en base a datos de la Subsecretaría de Salud.

3.2.8. Consultas odontológicas por zona sanitaria según año
Años 1995/1999

Año	Total	Zona Sanitaria (1)					
		Metropo- litana	I	II	III	IV	V
1995	199.747	61.410	59.365	30.939	26.482	21.551	///
1996	208.606	59.304	56.714	28.711	36.202	27.675	///
1997	214.789	59.136	34.993	27.056	32.522	31.587	29.495
1998	210.464	61.838	32.393	28.088	34.696	27.248	26.201
1999	223.806	67.534	34.741	29.375	30.597	30.161	31.398

(1) Hasta el año 1996 la información corresponde a las jurisdicciones establecidas a partir de 1993, año en el cual se incorpora el Hospital El Chocón a la Zona I y el Hospital Aluminé pasa de Zona IV a Zona II. A partir de 1997, se crea la Zona V, integrada por los hospitales de Cutral Có, Plaza Huincul, Piedra del Aguila y Picún Leufú que hasta 1996 estaban incluidos en la Zona I.

Fuente: Elaborado por la Dirección General de Estadística, Censos y Documentación de la Provincia del Neuquén, en base a datos de la Subsecretaría de Salud.

Gráfico 3.2.2. Consultas odontológicas por zona sanitaria según año
Años 1997 y 1999

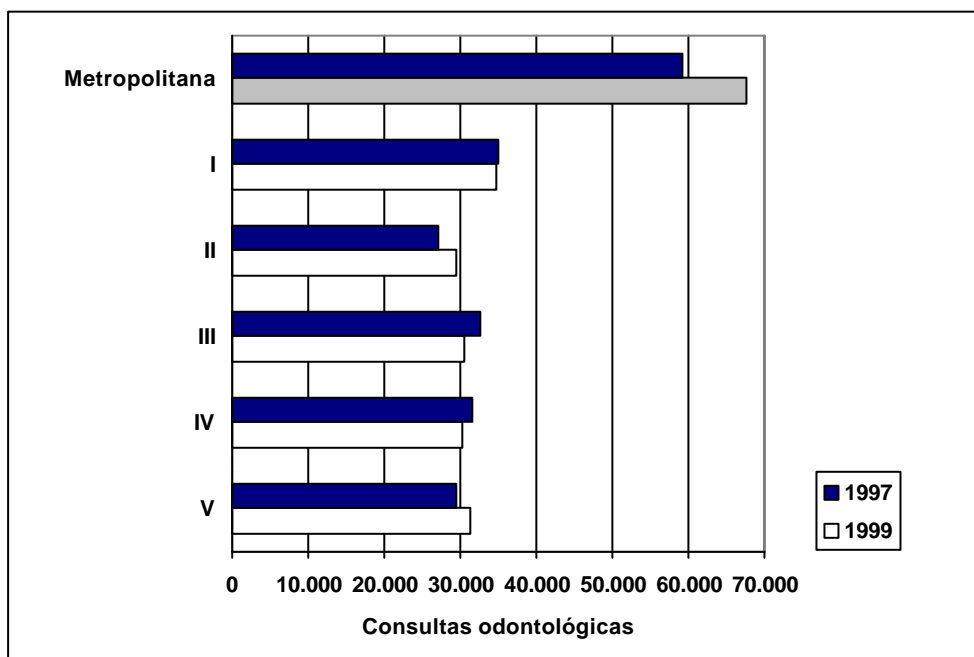

Fuente: Elaborado por la Dirección General de Estadística, Censos y Documentación de la Provincia del Neuquén, en base a datos de la Subsecretaría de Salud.



**3.2.9. Egresos de establecimientos asistenciales del subsector oficial de salud por especialidades básicas según año
Años 1995/1999**

Año	Especialidades Básicas					
	Total	Clínica Médica (1)	Clínica Qui-rúrgica (2)	Pediatría (3)	Tocoginecología (4)	Otros
1995	37.011	4.407	5.436	7.795	10.563	8.810
1996	38.338	4.560	5.968	7.990	10.821	8.999
1997	38.545	4.920	5.977	8.117	10.594	8.937
1998	38.377	4.791	6.065	7.883	10.348	9.290
1999	40.319	4.653	6.515	8.158	9.181	11.812

(1) Incluye Alcoholismo.

(2) Incluye Traumatología.

(3) Incluye Neonatología.

(4) Incluye Ginecología y Obstetricia.

Fuente: Elaborado por la Dirección General de Estadística, Censos y Documentación de la Provincia del Neuquén, en base a datos de la Subsecretaría de Salud.

Gráfico 3.2.3. Egresos de establecimientos asistenciales del subsector oficial de salud por especialidades básicas según año. Años 1995 y 1999

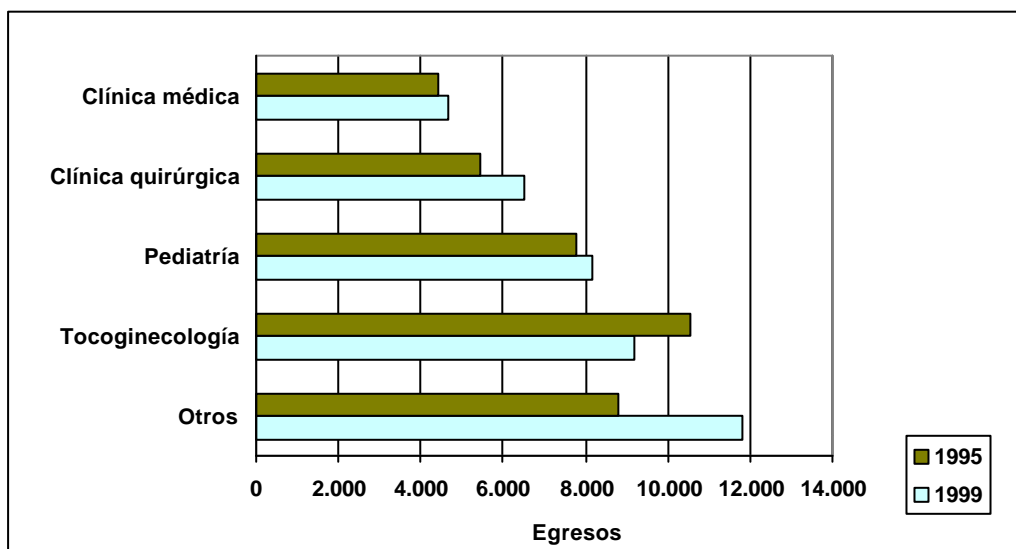

Fuente: Elaborado por la Dirección General de Estadística, Censos y Documentación de la Provincia del Neuquén, en base a datos de la Subsecretaría de Salud.

3.2.10. Egresos de establecimientos asistenciales del subsector oficial de salud por especialidades básicas según departamento. Año 1999

Departamento	Total	Especialidades básicas				
		Clínica Médica (1)	Clínica Qui-rúrgica (2)	Pediatría (3)	Tocogine-cología (4)	Otros
Total	40.319	4.653	6.515	8.158	9.181	11.812
Aluminé	717	-	-	-	-	717
Añelo	482	-	-	-	-	482
Catan Lil	170	-	-	-	-	170
Collón Curá	607	-	-	-	-	607
Confluencia	23.523	2.370	4.429	4.787	7.139	4.798
Chos Malal	2.242	448	559	646	431	158
Huiliches	1.237	49	222	387	579	-
Lacar	2.813	622	587	761	843	-
Loncopué	482	-	-	-	-	482
Los Lagos	606	-	-	-	-	606
Minas	893	-	-	-	-	893
Ñorquín	541	-	-	-	-	541
Pehuénches	967	-	-	-	-	967
Picún Leufú	552	-	-	-	-	552
Picunches	606	-	-	-	-	606
Zapala	3.881	1.164	718	1.577	189	233

(1) Incluye Alcoholismo.

(2) Incluye Traumatología.

(3) Incluye Neonatología.

(4) Incluye Ginecología y Obstetricia.

Nota: La información por Departamento ha sido elaborada a partir de los datos correspondientes a los hechos registrados en las zonas sanitarias, las que incluyen a aquellas localidades en las que existen Centros de Salud.

Fuente: Elaborado por la Dirección General de Estadística, Censos y Documentación de la Provincia del Neuquén, en base a datos de la Subsecretaría de Salud.



3.2.11. Partos atendidos y relación con el total de egresos en establecimientos asistenciales del subsector oficial de salud por año según departamento Años 1995/1999

Departamento	1995		1996		1997	
	Partos atendidos	Relación con el total de egresos	Partos atendidos	Relación con el total de egresos	Partos atendidos	Relación con el total de egresos
		%		%		%
Total	7.431	20,1	7.419	19,4	7.474	19,4
Aluminé	93	13,4	110	14,3	84	10,9
Añelo	93	23,1	63	14,1	84	21,6
Catan Lil	26	8,3	20	6,4	27	11,0
Collón Curá	85	21,4	80	16,0	47	11,1
Confluencia	4.496	21,1	4.552	20,7	4.622	20,9
Chos Malal	442	22,6	410	19,5	458	20,5
Huiliches	289	23,0	282	22,9	251	19,2
Lacar	575	24,1	547	22,1	538	22,1
Loncopué	96	12,6	84	11,8	88	12,4
Los Lagos	75	16,3	66	14,6	85	16,0
Minas	112	15,9	96	14,5	119	15,8
Norquín	42	8,5	46	7,3	43	11,0
Pehuenches	202	17,3	227	17,8	225	18,9
Picún Leufú	49	18,2	64	18,0	64	12,7
Picunches	111	16,4	114	15,4	85	11,1
Zapala	645	17,3	658	17,7	654	17,5

Departamento	1998		1999	
	Partos atendidos	Relación con el total de egresos	Partos atendidos	Relación con el total de egresos
		%		%
Total	6.916	18,0	6.873	17,0
Aluminé	66	8,7	40	5,6
Añelo	66	16,2	62	12,9
Catan Lil	21	8,4	29	17,1
Collón Curá	50	9,4	59	9,7
Confluencia	4.328	19,6	4.292	18,2
Chos Malal	429	19,3	413	18,4
Huiliches	190	16,6	248	20,0
Lacar	517	20,6	544	19,3
Loncopué	72	10,0	69	14,3
Los Lagos	64	11,7	72	11,9
Minas	99	12,4	82	9,2
Norquín	42	9,7	36	6,7
Pehuenches	207	19,3	165	17,1
Picún Leufú	40	8,6	42	7,6
Picunches	73	12,2	70	11,6
Zapala	652	17,1	650	16,7

Nota: La información por Departamento ha sido elaborada a partir de los datos correspondientes a los hechos registrados en las zonas sanitarias, las que incluyen a aquellas localidades en las que existen Centros de Salud.

Fuente: Elaborado por la Dirección General de Estadística, Censos y Documentación de la Provincia del Neuquén, en base a datos de la Subsecretaría de Salud.

Gráfico 3.2.4. Partos atendidos en relación al total de egresos en establecimientos asistenciales del subsector oficial de salud por año según departamento. Años 1995 y 1999

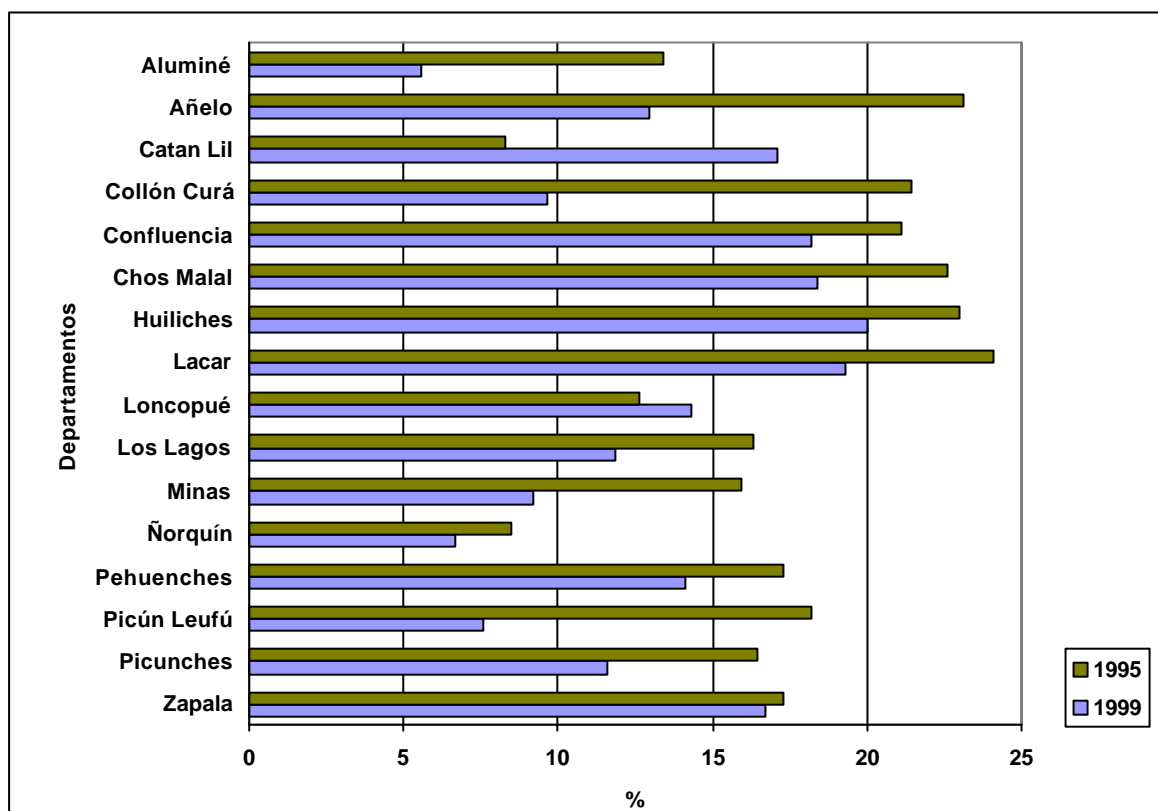

Fuente: Elaborado por la Dirección General de Estadística, Censos y Documentación de la Provincia del Neuquén, en base a datos de la Subsecretaría de Salud.



3.2.12. Principales enfermedades epidemiológicas notificadas por año Años 1995/1999

Enfermedad	Año				
	1995	1996	1997	1998	1999
Cólera	-	-	-	-	-
Chagas	16	19	18	24	20
Diarreas	18.543	23.514	22.454	22.388	24.708
Hepatitis A	867	971	958	211	379
Hidatidosis	196	186	144	112	87
Influenza	.	19.166	28.209	20.448	33.296
Meningitis	.	73	90	65	28
Neumonía	2.672	2.862	3.585	3.765	3.531
Parotiditis	.	2.718	3.447	2.518	551
Rubéola	.	997	3.017	416	55
Sida	11	18	13	25	19
Sífilis	84	69	32	34	16
Tuberculosis	142	167	121	121	105

Fuente: Elaborado por la Dirección General de Estadística, Censos y Documentación de la Provincia del Neuquén, en base a datos de la Subsecretaría de Salud.

3.2.13. Casos de hidatidosis informados por año según departamento Años 1995/1999

Departamento	Año				
	1995	1996	1997	1998	1999
Total	196	186	144	112	87
Aluminé	8	5	6	4	4
Añelo	-	-	1	3	1
Catan Lil	10	5	6	3	2
Collón Curá	3	1	3	-	1
Confluencia	55	40	29	30	25
Chos Malal	15	12	16	5	10
Huiliches	25	12	22	14	6
Lacar	15	1	1	2	3
Loncopué	12	10	3	6	7
Los Lagos	2	-	3	-	1
Minas	12	14	6	9	1
Ñorquín	5	4	2	5	3
Pehuenches	8	25	6	10	4
Picún Leufú	1	1	-	1	-
Picunches	3	10	5	8	3
Zapala	22	46	35	12	16

Nota: La información por Departamento ha sido elaborada a partir de los datos correspondientes a los hechos registrados en las zonas sanitarias, las que incluyen a aquellas localidades en las que existen Centros de Salud.

Fuente: Elaborado por la Dirección General de Estadística, Censos y Documentación de la Provincia del Neuquén, en base a datos de la Subsecretaría de Salud.

3.2.14. Casos de tuberculosis informados por año según departamento Años 1995/1999

Departamento	Año				
	1995	1996	1997	1998	1999
Total	142	167	121	121	105
Aluminé	3	-	1	2	2
Añelo	1	-	2	1	-
Catan Lil	1	-	-	-	-
Collón Curá	2	1	1	1	2
Confluencia	98	119	78	81	73
Chos Malal	7	2	5	6	1
Huiliches	1	1	3	1	1
Lacar	4	8	9	7	4
Loncopué	7	9	4	6	2
Los Lagos	1	1	2	-	-
Minas	-	-	1	1	-
Ñorquín	1	1	-	1	2
Pehuenches	3	3	2	1	4
Picún Leufú	-	1	1	1	1
Picunches	4	4	4	4	-
Zapala	9	17	8	8	13

Nota: La información por Departamento ha sido elaborada a partir de los datos correspondientes a los hechos registrados en las zonas sanitarias, las que incluyen a aquellas localidades en las que existen Centros de Salud.

Fuente: Elaborado por la Dirección General de Estadística, Censos y Documentación de la Provincia del Neuquén, en base a datos de la Subsecretaría de Salud.

3.2.15. Casos de chagas informados por año según departamento Años 1995/1999

Departamento	Año				
	1995	1996	1997	1998	1999
Total	15	19	18	24	20
Aluminé	-	-	-	-	-
Añelo	-	-	-	-	-
Catan Lil	-	-	-	-	-
Collón Curá	-	-	-	-	-
Confluencia	9	4	1	4	8
Chos Malal	6	15	17	17	10
Huiliches	-	-	-	-	-
Lacar	-	-	-	-	-
Loncopué	-	-	-	-	-
Los Lagos	-	-	-	-	2
Minas	-	-	-	3	-
Ñorquín	-	-	-	-	-
Pehuenches	-	-	-	-	-
Picún Leufú	-	-	-	-	-
Picunches	-	-	-	-	-
Zapala	-	-	-	-	-

Nota: La información por Departamento ha sido elaborada a partir de los datos correspondientes a los hechos registrados en las zonas sanitarias, las que incluyen a aquellas localidades en las que existen Centros de Salud.

Fuente: Elaborado por la Dirección General de Estadística, Censos y Documentación de la Provincia del Neuquén, en base a datos de la Subsecretaría de Salud.



3.2.16. Distribución porcentual de casos informados de SIDA según grupo de edad Años 1988/1999

Grupo de edad	Casos informados	%
Total	145 (1)	100,0
0 - 4	6	4,1
5 - 14	-	-
15 - 19	1	0,7
20 - 24	15	10,3
25 - 29	38	26,2
30 - 34	36	24,8
35 - 39	22	15,2
40 - 49	13	9,0
50 y más	14	9,7

(1) Incluye 17 casos correspondientes a pacientes diagnosticados aún no notificados.

Nota: Casos con residencia en la Provincia, acumulados para el período.

Fuente: Elaborado por la Dirección General de Estadística, Censos y Documentación de la Provincia del Neuquén, en base a datos de la Subsecretaría de Salud.

Gráfico 3.2.5. Distribución porcentual de casos informados de SIDA según grupo de edad Años 1988/1999

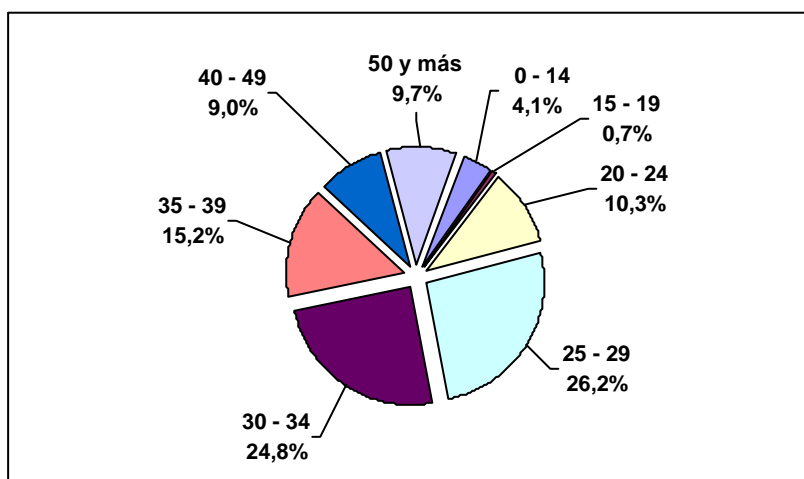

Fuente: Elaborado por la Dirección General de Estadística, Censos y Documentación de la Provincia del Neuquén, en base a datos de la Subsecretaría de Salud.

**3.2.17. Casos notificados de SIDA por sexo según año
Años 1995/1999**

Año	Total	Varones	Mujeres
1995	11	10	1
1996 (1)	17	14	3
1997	13	11	2
1998	25	17	8
1999	19	16	3

(1) Datos rectificados en 1998.

Nota: Casos notificados con residencia en la Provincia.

Fuente: Elaborado por la Dirección General de Estadística, Censos y Documentación de la Provincia del Neuquén, en base a datos de la Subsecretaría de Salud.

**3.2.18. Población afectada por SIDA según factores de riesgo
Años 1988/1999**

Factores de riesgo	Total	%
Total	145 (1)	100,0
Adicción a drogas intravenosas	36	24,8
Transfusiones	3	2,1
Hemofilia	-	-
Homosexualidad/Bisexualidad	47	32,4
Heterosexualidad	43	29,7
Hijo de madre HIV+	5	3,4
Sin información	11	7,6

(1) Incluye 17 casos de pacientes diagnosticados aún no notificados.

Nota: Casos con residencia en la Provincia, acumulados para el período.

Fuente: Elaborado por la Dirección General de Estadística, Censos y Documentación de la Provincia del Neuquén, en base a datos de la Subsecretaría de Salud.

Gráfico 3.2.6. Distribución de la población afectada por SIDA según factores de riesgo. Años 1988/1999

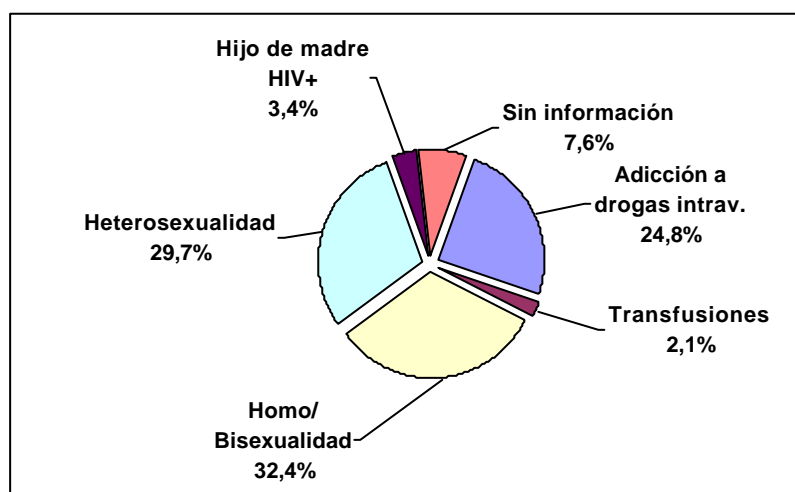

Fuente: Elaborado por la Dirección General de Estadística, Censos y Documentación de la Provincia del Neuquén, en base a datos de la Subsecretaría de Salud.



**3.2.19. Distribución relativa de nacidos vivos de madres residentes en la Provincia según peso al nacer
Años 1995/1999**

Peso al nacer	1995	1996	Año 1997	1998	1999
	%				
Total	100,0	100,0	100,0	100,0	100,0
< 2500 grs.	6,8	7,3	6,7	6,7	6,9
2500 - 3499 grs.	59,2	58,5	58,3	58,7	57,6
3500 grs. y más	31,7	31,9	32,6	31,9	33,7
Ignorado	2,3	2,3	2,4	2,7	1,8

Fuente: Elaborado por la Dirección General de Estadística, Censos y Documentación de la Provincia del Neuquén, en base a datos de la Subsecretaría de Salud.

**3.2.20. Defunciones infantiles, neonatales y postneonatales según criterios de reducibilidad
Años 1996/1999**

Criterios de reducibilidad	1996	1997	1998	1999
Total de defunciones infantiles	158	141	148	117
Reducibles por prevención	29	49	33	35
Reducibles por tratamiento	11	10	15	8
Reducibles por prevención y tratamiento	34	18	13	14
Otras reducibles	19	14	15	7
Difícilmente reducibles	56	45	51	32
Causas desconocidas y mal definidas	7	3	1	4
Otras causas	2	2	20	17
Total de defunciones neonatales (1)	97	92	95	72
Reducibles por prevención, diag.o trat. en el embarazo	21	39	25	25
Reducibles por prevención, diag.o trat. en el parto	9	8	10	3
Reducibles por prevención, diag.o trat. en el recién nacido	19	6	10	10
Otras reducibles	5	3	3	-
Difícilmente reducibles	42	33	43	25
Causas desconocidas y mal definidas	1	3	1	2
Otras causas	-	-	3	7
Total de defunciones postneonatales (2)	61	49	53	45
Reducibles por prevención	8	10	8	10
Reducibles por tratamiento	2	2	5	5
Reducibles por prevención y tratamiento	15	12	3	4
Otras reducibles	14	11	12	7
Difícilmente reducibles	14	12	8	7
Causas desconocidas y mal definidas	6	-	-	2
Otras causas	2	2	17	10

(1) Corresponde a defunciones de menores de 28 días.

(2) Corresponde a defunciones de menores entre 28 y 364 días.

Nota: Corresponde a defunciones de menores de un año registradas en la Provincia. En 1996 se reformularon los criterios de clasificación de las defunciones infantiles, denominándose de "reducibilidad", agrupando las causas de muerte en función de la patología, el conocimiento científico disponible y las características del sistema de salud, a fin de orientar las acciones de salud en el área materno infantil.

Fuente: Elaborado por la Dirección General de Estadística, Censos y Documentación de la Provincia del Neuquén, en base a datos de la Subsecretaría de Salud.

Gráfico 3.2.7. Defunciones infantiles según criterios de reducibilidad
Años 1996 y 1999

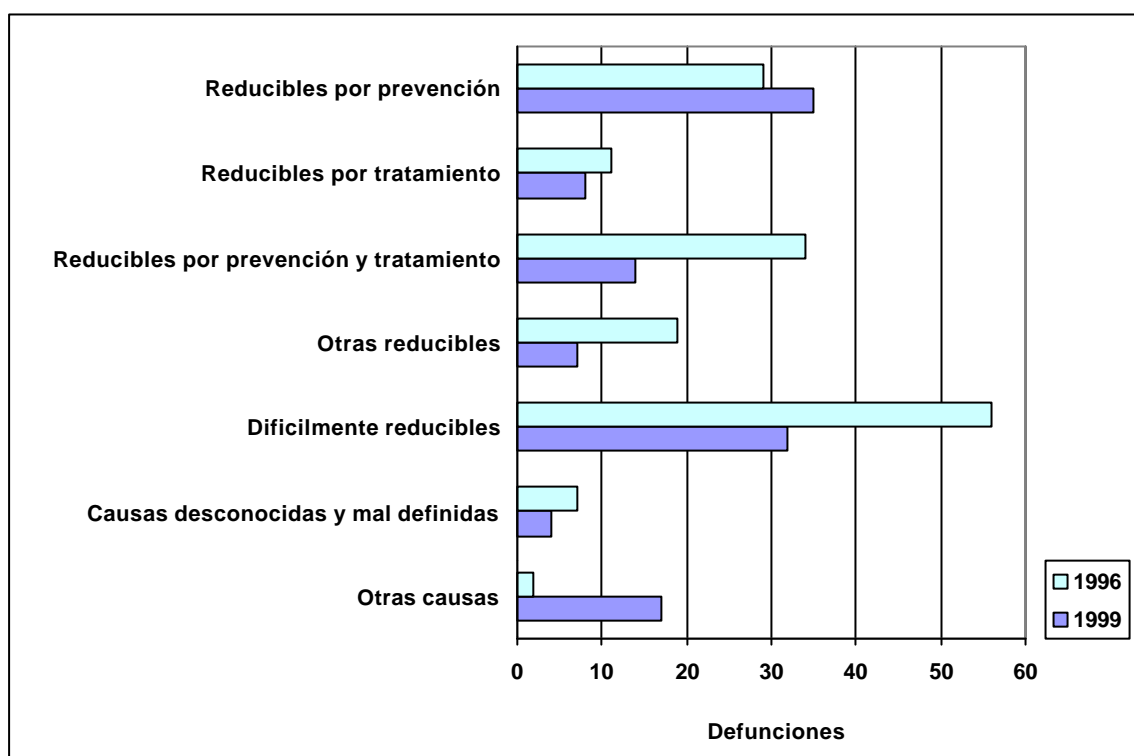

Fuente: Elaborado por la Dirección General de Estadística, Censos y Documentación de la Provincia del Neuquén, en base a datos de la Subsecretaría de Salud.



3.2.21. Defunciones infantiles y tasa específica de mortalidad según causa de muerte Años 1995/1999

Causa de muerte	1995		1996		1997		1998		1999	
	Casos	Tasa	Casos	Tasa	Casos	Tasa	Casos	Tasa	Casos	Tasa
		%000		%000		%000		%000		%000
Total	148	1.410,7	158	1.514,9	141	1.300,4	148	1.442,2	117	1.164,6
Ciertas afecciones originadas en el período perinatal	63	600,5	72	690,3	74	682,5	69	672,4	49	487,8
Anomalías congénitas	30	286,0	28	268,5	29	267,5	36	350,8	26	258,8
Infecciones	12	114,4	16	153,4	10	92,2	14	136,4	14	139,4
Accidentes	12	114,4	14	134,2	9	83,0	14	136,4	7	69,7
Nutricionales	-	///	-	///	1	9,2	-	///	-	///
Tumores	-	///	-	///	1	9,2	-	///	-	///
Urinarias	-	///	-	///	1	9,2	-	///	1	10,0
Homicidio	3	28,6	-	///	1	9,2	1	9,7	-	///
Enfermedades del corazón	1	9,5	3	28,8	-	///	-	///	-	///
Otras bien definidas	-	///	-	///	5	46,1	3	29,2	3	29,9
Mal definidas	16	152,5	13	124,6	10	92,2	9	87,7	16	159,3
Todas las demás	11	104,9	12	115,1	-	///	2	19,5	1	10,0

Fuente: Elaborado por la Dirección General de Estadística, Censos y Documentación de la Provincia del Neuquén, en base a datos de la Subsecretaría de Salud.

3.2.22. Dosis de vacunas aplicadas y cobertura en menores de un año respecto de nacidos vivos de madres residentes Años 1995/1999

Año	Dosis de vacunas aplicadas					
	Sabin	Cobertura	DPT	Cobertura	BCG	Cobertura
		%		%		%
1995	10.098	98,0	9.999	97,0	11.268	109,3
1996	10.114	99,5	9.954	97,9	11.257	110,7
1997	10.220	99,0	10.038	97,2	10.708	103,7
1998	10.237	100,9	9.821	98,8	10.475	103,3
1999	9.941	99,0	8.961	89,3	9.415	93,8

Fuente: Elaborado por la Dirección General de Estadística, Censos y Documentación de la Provincia del Neuquén, en base a datos de la Subsecretaría de Salud.

Delimitación de zonas sanitarias y localización de hospitales del subsector oficial de salud. Año 1999

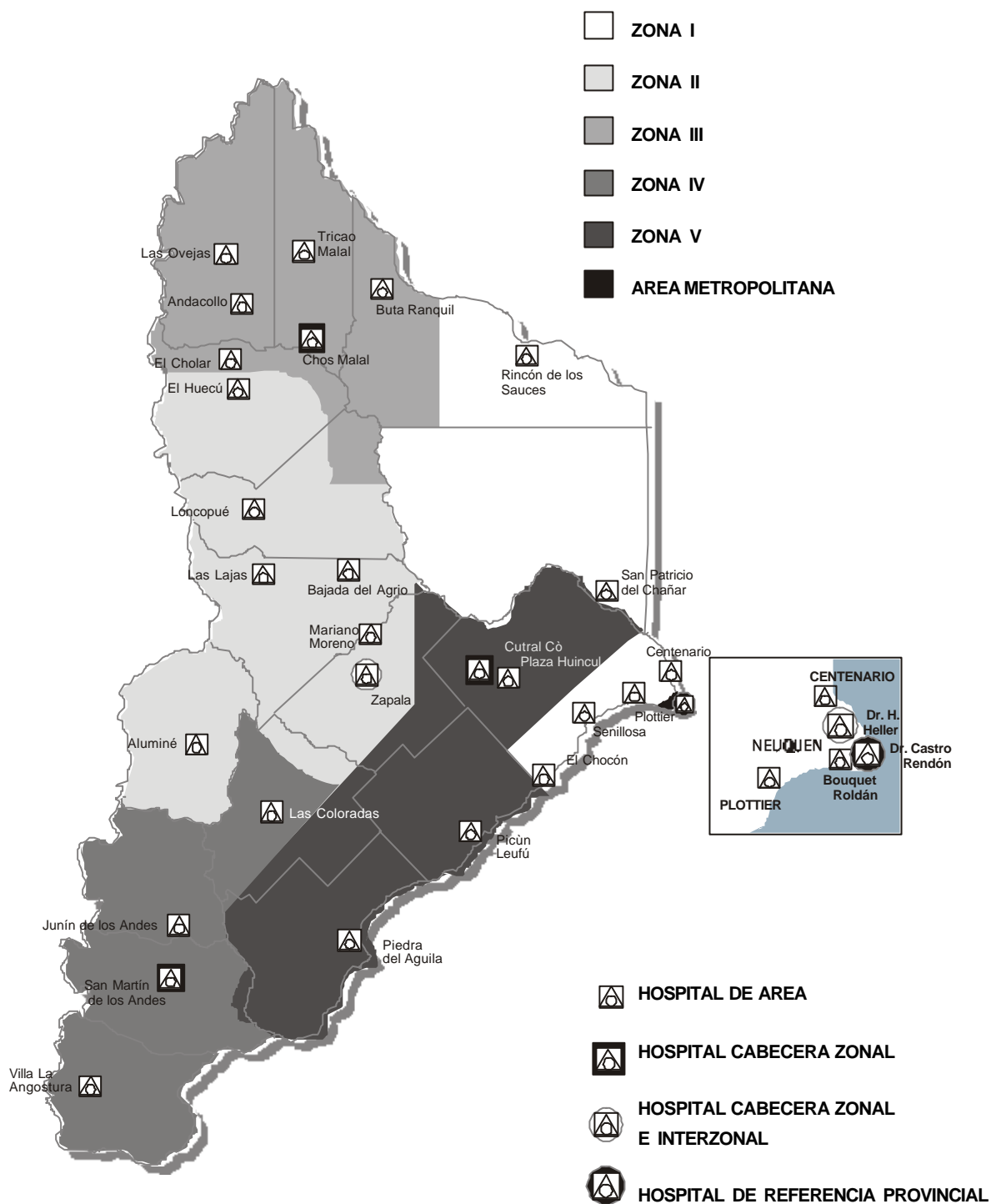

Fuente: Subsecretaría de Salud.

3.3. Nivel, Calidad y Condiciones de Vida

3.3.1. Viviendas particulares ocupadas, hogares y población censada en ellos por tipo de vivienda según departamento. Año 1991

Departamento	Total	Tipo de vivienda								Relación vivienda no deficiente/deficiente (2)	
		Casa		Rancho o Casilla	Departamento	Casa de inquilinato	Hotel o Pensión	Local no const. para habitación	Vivienda móvil	Desconocido	
		A	B (1)								
Total											
Viviendas	92.322	59.268	11.920	4.993	12.438	1.548	39	363	195	1.558	3,76
Hogares	96.838	61.384	12.515	5.146	12.837	2.397	133	446	142	1.838	3,57
Población	380.300	253.670	50.709	19.258	41.656	6.556	214	1.015	358	6.864	3,78
Aluminé											
Viviendas	1.046	514	332	139	3	17	1	9	4	27	1,03
Hogares	1.100	535	345	143	3	28	1	9	4	32	1,02
Población	4.603	2.268	1.602	513	9	76	8	15	18	94	1,02
Añelo											
Viviendas	1.046	597	307	88	8	1	1	5	7	32	1,48
Hogares	1.125	624	317	92	8	1	1	5	7	70	1,49
Población	4.507	2.861	1.121	278	17	3	4	21	13	189	2,00
Catan Lil											
Viviendas	539	153	240	131	1	1	1	5	2	5	0,41
Hogares	564	164	253	132	1	1	1	5	2	5	0,42
Población	2.323	637	1.123	513	5	3	7	9	3	23	0,39
Collón Curá											
Viviendas	1.493	1.031	250	77	47	51	1	9	5	22	2,74
Hogares	1.592	1.091	256	79	49	66	10	11	5	25	2,67
Población	6.375	4.516	1.080	320	114	212	10	25	16	82	2,78
Confluencia											
Viviendas	65.252	43.350	6.423	1.744	11.308	1.034	13	215	124	1.041	5,72
Hogares	68.349	44.806	6.772	1.803	11.669	1.635	85	289	71	1.219	5,30
Población	262.616	182.860	26.105	6.217	37.782	4.284	78	624	187	4.479	5,88
ChosMalal											
Viviendas	2.388	1.575	449	244	38	36	2	8	4	32	2,17
Hogares	2.514	1.640	480	247	40	54	3	8	4	38	2,11
Población	10.944	7.337	2.146	1.052	96	133	6	11	10	153	2,21
Huiliches											
Viviendas	1.925	1.160	384	283	11	36	1	8	3	39	1,64
Hogares	2.017	1.207	408	290	13	43	1	11	3	41	1,61
Población	9.014	5.309	1.976	1.342	28	131	5	26	12	185	1,53

Continúa



3.3.1. Continuación

Departa- mento	Total	Tipo de vivienda								Relación vivienda no defi- citaria/ defici- taria (2)	
		Casa		Rancho o Casilla	De- parta- mento	Casa de inqui- linato	Hotel o Pen- sión	Local no const. para habi- tación	Vi- vien- da móvil		Des- co- no- cido
		A	B (1)								
Lacar											
Viviendas	3.993	2.374	551	515	345	41	2	25	11	129	2,37
Hogares	4.170	2.471	571	532	357	54	4	25	11	145	2,36
Población	16.365	9.768	2.550	2.132	1.067	151	8	64	31	594	2,20
Loncopué											
Viviendas	1.121	541	298	237	3	11	-	2	3	26	0,99
Hogares	1.189	575	324	241	3	11	-	2	3	30	0,99
Población	5.070	2.541	1.486	860	6	42	-	7	6	122	1,06
Los Lagos											
Viviendas	1.056	680	114	228	2	6	5	7	4	10	1,87
Hogares	1.101	699	118	245	3	6	5	8	4	13	1,82
Población	3.998	2.658	431	808	7	18	16	20	6	34	2,05
Minas											
Viviendas	1.169	512	368	230	2	21	-	15	6	15	0,80
Hogares	1.205	530	375	235	2	27	-	15	6	15	0,81
Población	5.366	2.463	1.656	1.026	6	75	-	53	12	75	0,87
Ñorquín											
Viviendas	886	344	256	241	9	2	1	14	2	17	0,68
Hogares	924	357	267	244	9	9	1	15	2	20	0,68
Población	3.881	1.574	1.172	929	27	33	4	41	7	94	0,73
Pehuenches											
Viviendas	1.370	617	309	312	9	57	10	10	13	33	0,88
Hogares	1.479	652	322	322	10	97	20	10	13	33	0,84
Población	5.744	2.725	1.297	1.195	20	292	66	33	22	94	0,94
Picún Leufú											
Viviendas	852	477	305	32	5	8	-	8	1	16	1,36
Hogares	863	483	308	32	5	8	-	8	1	18	1,37
Población	3.325	2.044	1.080	101	9	19	-	15	1	56	1,69
Picunches											
Viviendas	1.273	708	419	111	1	6	1	3	3	21	1,31
Hogares	1.312	726	429	117	1	8	1	3	3	24	1,30
Población	5.590	3.192	1.832	416	1	24	2	5	6	112	1,40
Zapala											
Viviendas	6.913	4.635	915	381	646	220	-	20	3	93	3,43
Hogares	7.334	4.824	970	392	664	349	-	22	3	110	3,16
Población	30.579	20.917	4.052	1.556	2.462	1.060	-	46	8	478	3,48

(1) Casa tipo B es la que cumple por lo menos una de las siguientes condiciones: a) no tiene provisión de agua por cañería dentro de la vivienda; b) no dispone de retrete con descarga de agua; c) tiene piso de tierra u otro precario.

(2) Vivienda deficitaria: incluye las casas tipo B, los ranchos o casillas, las casas de inquilinato, los hoteles o pensiones, los locales no construidos para habitación y las viviendas móviles.

En el caso de los hogares y población, se han considerado aquellos que habitan en viviendas deficitarias en relación al resto.

Fuente: Elaborado por la Dirección General de Estadística, Censos y Documentación de la Provincia del Neuquén, en base a datos del Censo Nacional de Población y Vivienda 1991. INDEC.

Gráfico 3.3.1. Relación vivienda no deficitaria-deficitaria según departamento. Año 1991

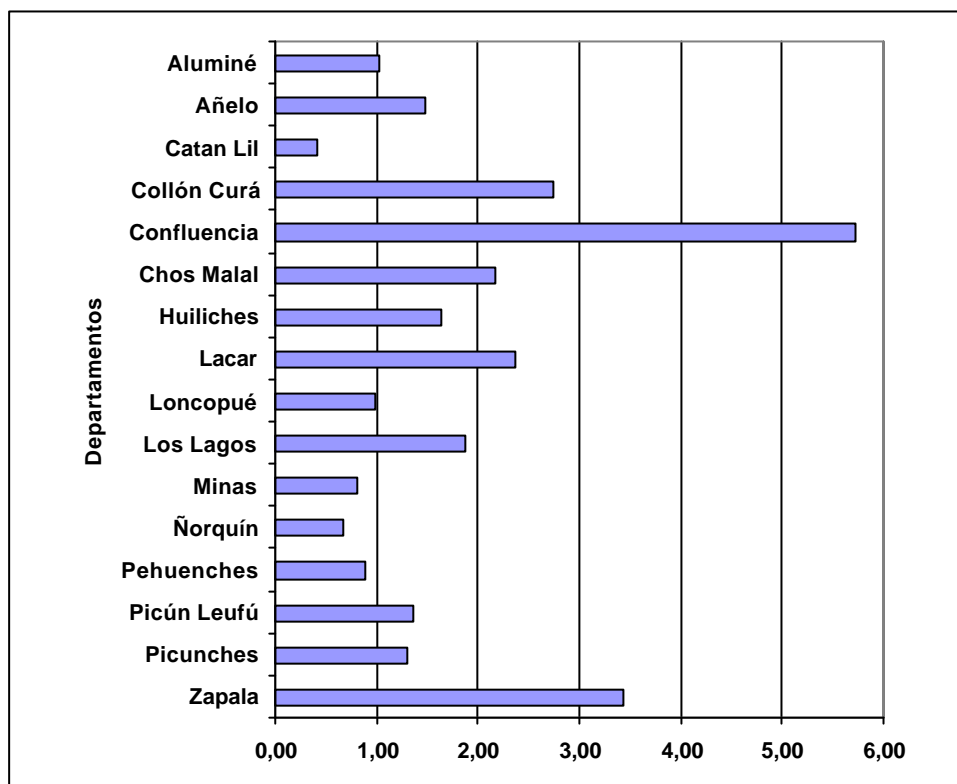

Nota: Vivienda deficitaria: incluye las casas tipo B, los ranchos o casillas, las casas de inquilinato, los hoteles o pensiones, los locales no construídos para habitación y las viviendas móviles.

Fuente: Elaborado por la Dirección General de Estadística, Censos y Documentación de la Provincia del Neuquén, en base a datos del Censo Nacional de Población y Vivienda 1991. INDEC.



3.3.2. Indicadores del tamaño de los hogares particulares según departamento. Año 1991

Departamento	Hogares particulares	Cantidad de personas por hogar				Promedio de personas por hogar
		1	2 a 4	5 a 6	7 y más	
%						
Total	96.838	11,3	53,8	25,7	9,2	3,9
Aluminé	1.100	13,0	48,3	24,4	14,4	4,2
Añelo	1.125	16,3	46,0	25,3	12,4	4,0
Catan Lil	564	15,6	45,2	22,9	16,3	4,1
Collón Curá	1.592	13,9	47,8	28,1	10,2	4,0
Confluencia	68.349	10,8	55,8	25,7	7,6	3,8
ChosMalal	2.514	11,1	46,1	26,9	15,8	4,4
Huiliches	2.017	10,7	44,1	28,3	17,0	4,5
Lacar	4.170	12,8	53,5	23,9	9,7	3,9
Loncopué	1.189	11,1	49,2	23,1	16,6	4,3
Los Lagos	1.101	17,2	53,7	19,6	9,5	3,6
Minas	1.205	11,0	45,1	24,6	19,3	4,5
Ñorquín	924	16,3	45,1	19,9	18,6	4,2
Pehuenches	1.479	16,3	48,7	23,8	11,2	3,9
Picún Leufú	863	18,2	47,5	23,2	11,1	3,9
Picunches	1.312	12,7	44,7	28,4	14,3	4,3
Zapala	7.334	9,7	50,8	28,0	11,5	4,2

Fuente: Elaborado por la Dirección General de Estadística, Censos y Documentación de la Provincia del Neuquén, en base a datos del Censo Nacional de Población y Vivienda 1991. INDEC.

3.3.3. Hogares particulares por persona por cuarto según departamento. Año 1991

Departamento	Hogares particulares	Personas por cuarto				Desconocido
		Menos de 1	1 a 2	2 a 3	Más de 3	
Total	96.838	20.453	41.767	22.477	10.304	1.837
Aluminé	1.100	154	373	328	220	25
Añelo	1.125	116	430	341	162	76
Catan Lil	564	84	191	176	107	6
Collón Curá	1.592	301	709	348	165	69
Confluencia	68.349	15.431	30.754	14.909	6.083	1.172
Chos Malal	2.514	462	1.061	671	281	39
Huiliches	2.017	316	716	542	402	41
Lacar	4.170	908	1.551	991	600	120
Loncopué	1.189	174	398	361	226	30
Los Lagos	1.101	216	435	308	122	20
Minas	1.205	127	461	387	220	10
Ñorquín	924	139	309	278	184	14
Pehuenches	1.479	186	459	473	305	56
Picún Leufú	863	182	366	221	81	13
Picunches	1.312	187	495	373	229	28
Zapala	7.334	1.470	3.059	1.770	917	118

Fuente: Elaborado por la Dirección General de Estadística, Censos y Documentación de la Provincia del Neuquén, en base a datos del Censo Nacional de Población y Vivienda 1991. INDEC.

3.3.4. Viviendas particulares por características habitacionales seleccionadas según departamento Año 1991

Departamento	Viviendas particulares	Características habitacionales				
		Piso de tierra	Pared exterior de adobe,madera, chapa,chorizo, cartón o deshecho	Con agua corriente y sin inodoro o retrete	Abastecimiento de agua no procedente de agua corriente	Sin agua corriente ni cloaca
Total	92.322	4.555	11.107	10.745	12.004	9.164
Aluminé	1.046	138	272	107	520	499
Añelo	1.046	124	144	71	455	412
Catan Lil	539	197	226	20	422	407
Collón Curá	1.493	82	755	137	257	221
Confluencia	65.252	708	2.443	7.176	4.618	2.749
Chos Malal	2.388	390	685	304	463	393
Huiliches	1.925	253	437	327	470	434
Lacar	3.993	158	1.490	576	959	799
Loncopué	1.121	272	280	140	454	418
Los Lagos	1.056	28	530	199	272	265
Minas	1.169	345	460	133	566	534
Norquín	886	313	345	69	498	463
Pehuenches	1.370	315	472	282	413	373
Picún Leufú	852	54	97	80	314	297
Picunches	1.273	158	313	275	543	285
Zapala	6.913	356	748	849	780	615

Nota: Los totales de las dos primeras características son estimaciones, por lo tanto están sujetas a la variabilidad propia del muestreo.

Fuente: Elaborado por la Dirección General de Estadística, Censos y Documentación de la Provincia del Neuquén, en base a datos del Censo Nacional de Población y Vivienda 1991. INDEC.

3.3.5. Hogares particulares por características habitacionales seleccionadas según departamento. Año 1991

Departamento	Hogares particulares	Características habitacionales		
		Con más de 2 personas por cuarto	Sin electricidad	Uso de leña, carbón o kerosene para cocinar
Total	96.838	32.781	6.203	8.807
Aluminé	1.100	548	412	699
Añelo	1.125	503	184	153
Catan Lil	564	283	375	453
Collón Curá	1.592	513	202	257
Confluencia	68.349	20.992	1.516	1.466
Chos Malal	2.514	952	344	455
Huiliches	2.017	944	387	657
Lacar	4.170	1.591	334	929
Loncopué	1.189	587	397	490
Los Lagos	1.101	430	131	524
Minas	1.205	607	391	532
Norquín	924	462	333	472
Pehuenches	1.479	778	310	375
Picún Leufú	863	302	109	242
Picunches	1.312	602	227	404
Zapala	7.334	2.687	551	699

Fuente: Elaborado por la Dirección General de Estadística, Censos y Documentación de la Provincia del Neuquén, en base a datos del Censo Nacional de Población y Vivienda 1991. INDEC.



3.3.6. Hogares particulares con situaciones de precariedad habitacional según departamento. Año 1991

Departamento	Hogares particulares	Hogares en situac.irreg. de tenencia de la viv.(1)	Hogares con hacinamiento crítico (2)	Hogares que comparten la vivienda con otros	Hogares en casas de inquilinato	Hogares sin gas de red o envasado
%						
Total	96.838	16,9	10,8	7,9	2,5	9,1
Aluminé	1.100	38,6	20,5	8,5	2,6	63,5
Añelo	1.125	22,4	15,4	12,3	0,1	13,6
Catan Lil	564	35,8	19,2	7,4	0,2	80,3
Collón Curá	1.592	30,5	10,8	9,4	4,2	16,1
Confluencia	68.349	13,2	9,1	7,7	2,4	2,1
Chos Malal	2.514	18,2	11,4	8,9	2,2	18,1
Huiliches	2.017	21,9	20,3	8,4	2,2	32,6
Lacar	4.170	28,9	14,8	7,8	1,3	22,3
Loncopué	1.189	36,7	19,5	9,8	0,9	41,2
Los Lagos	1.101	30,8	11,3	6,9	0,6	47,6
Minas	1.205	35,1	18,4	5,4	2,3	44,1
Norquín	924	37,2	20,2	6,9	1,0	51,1
Pehuenches	1.479	35,6	21,4	11,9	6,7	25,4
Picún Leufú	863	25,4	9,5	2,5	0,9	28,0
Picunches	1.312	26,3	17,8	5,5	0,6	30,8
Zapala	7.334	17,4	12,7	9,7	4,8	9,5

Gráfico 3.3.2. Distribución de hogares particulares según situaciones de precariedad habitacional Año 1991

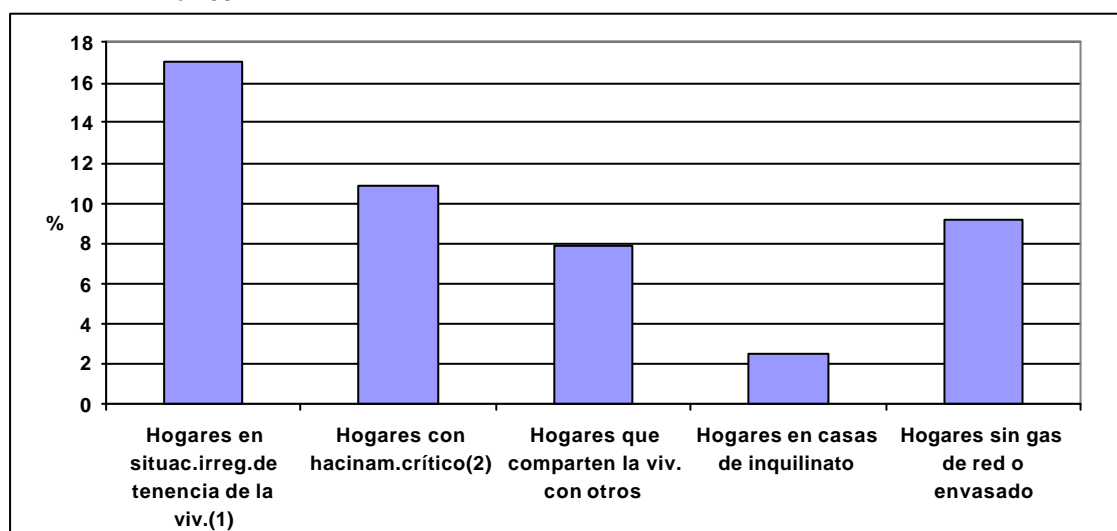

(1) Se consideran situaciones irregulares de tenencia a las siguientes: propietario de la vivienda solamente, ocupante por préstamo, cesión o permiso, ocupante de hecho y otros.

(2) Hacinamiento crítico: más de tres personas por cuarto.

Nota: Los hogares en los que la cantidad de personas por cuarto es desconocida, fueron distribuidos proporcionalmente.

Fuente: Elaborado por la Dirección General de Estadística, Censos y Documentación de la Provincia del Neuquén, en base a datos del Censo Nacional de Población y Vivienda 1991. INDEC.

3.3.7. Distribución porcentual de hogares particulares por características habitacionales seleccionadas según hogares con menores, jóvenes y adultos mayores. Año 1991

Hogares con menores, jóvenes y adultos mayores (1)	Hogares particulares	Con piso de tierra	Sin electricidad	Utilizan para cocinar, querosén leña o carbón	Más de 3 personas por cuarto
%					
Total de hogares	96.838	4,5	6,5	8,8	9,0
Hogares con menores	62.600	3,8	5,4	7,4	13,4
Hogares sin menores	34.238	5,9	8,5	11,4	0,9
Total de hogares	96.838	4,5	6,5	8,8	9,0
Hogares con jóvenes	42.834	4,4	6,2	8,8	11,6
Hogares sin jóvenes	54.004	4,6	6,7	8,8	6,8
Total de hogares	96.838	4,5	6,5	8,8	9,0
Hogares con adultos mayores	17.882	7,8	10,5	15,8	4,7
Hogares sin adultos mayores	78.956	3,8	5,6	7,3	9,9

Hogares con menores, jóvenes y adultos mayores (1)	Hogares particulares	En vivienda deficitaria (2)	Con provisión de agua fuera de la vivienda (3)	No tiene inodoro o retrete con descarga de agua
%				
Total de hogares	96.838	8,4	17,5	20,3
Hogares con menores	62.600	7,0	16,3	19,2
Hogares sin menores	34.238	11,1	19,7	22,3
Total de hogares	96.838	8,4	17,5	20,3
Hogares con jóvenes	42.834	8,3	18,6	21,7
Hogares sin jóvenes	54.004	8,5	16,6	19,1
Total de hogares	96.838	8,4	17,5	20,3
Hogares con adultos mayores	17.882	9,2	20,4	23,2
Hogares sin adultos mayores	78.956	8,3	16,9	19,6

(1) Hogares particulares con al menos un menor de cero a catorce años de edad, con al menos un joven de quince a veinte años, con al menos un adulto mayor de sesenta o más años de edad.

(2) Viviendas particulares ocupadas clasificadas en alguno de los siguientes tipos: rancho, casilla, casa de inquilinato, pensión, hotel, local no construido para habitación o vivienda.

(3) Hogares con abastecimiento de agua dentro del terreno pero fuera de la vivienda y hogares con abastecimiento de agua dentro del terreno.

Nota: Los porcentajes se han calculado entre los hogares con cada característica sobre el total de hogares de cada clasificación.

Fuente: INDEC. Estudios N° 27, 28 y 30. Dirección General de Estadística, Censos y Documentación de la Provincia del Neuquén.



3.3.8. Hogares particulares, población total y con necesidades básicas insatisfechas (NBI) según departamento. Año 1991

Departamento	Hogares			Población		
	Total	con NBI	%	Total	con NBI	%
Total	96.838	17.849	18,4	380.300	81.391	21,4
Aluminé	1.100	363	33,0	4.603	1.894	41,1
Añelo	1.125	336	29,9	4.507	1.452	32,2
Catan Lil	564	292	51,8	2.323	1.403	60,4
Collón Curá	1.592	323	20,3	6.375	1.440	22,6
Confluencia	68.349	9.987	14,6	262.616	43.417	16,5
Chos Malal	2.514	617	24,5	10.944	3.046	27,8
Huiliches	2.017	580	28,8	9.014	3.333	37,0
Lacar	4.170	839	20,1	16.365	4.114	25,1
Loncopué	1.189	442	37,2	5.070	2.292	45,2
Los Lagos	1.101	258	23,4	3.998	1.112	27,8
Minas	1.205	574	47,6	5.366	2.713	50,6
Ñorquín	924	425	46,0	3.881	2.057	53,0
Pehuenches	1.479	635	42,9	5.744	2.667	46,4
Picún Leufú	863	202	23,4	3.325	859	25,8
Picunches	1.312	453	34,5	5.590	2.317	41,4
Zapala	7.334	1.523	20,8	30.579	7.275	23,8

Fuente: Elaborado por la Dirección General de Estadística, Censos y Documentación de la Provincia del Neuquén, en base a datos del Censo Nacional de Población y Vivienda 1991. INDEC.

3.3.9. Distribución relativa de los hogares con necesidades básicas insatisfechas por cantidad de indicadores de privación según departamento. Año 1991

Departamento	Total de hogares con NBI	Cantidad de indicadores de privación		
		1	2	3 y más
Total	17.849	80,5	17,1	2,4
Aluminé	363	71,1	25,3	3,6
Añelo	336	83,3	14,9	1,8
Catan Lil	292	70,2	23,3	6,5
Collón Curá	323	79,6	18,0	2,4
Confluencia	9.987	84,4	14,1	1,5
Chos Malal	617	77,1	19,3	3,6
Huiliches	580	70,7	24,5	4,8
Lacar	839	80,7	17,0	2,3
Loncopué	442	72,9	23,1	4,0
Los Lagos	258	81,8	14,7	3,5
Minas	574	65,2	30,5	4,3
Ñorquín	425	70,1	26,1	3,8
Pehuenches	635	75,4	21,4	3,2
Picún Leufú	202	88,1	10,9	1,0
Picunches	453	75,1	21,4	3,5
Zapala	1.523	76,6	19,6	3,8

Nota: Indicadores de NBI:

Hacinamiento: hogares que tuvieran más de 3 personas por cuarto.

Vivienda: hogares que habitaran en una vivienda de tipo inconveniente (pieza de inquilinato, vivienda precaria u otro tipo).

Condiciones sanitarias: hogares que no tuvieran ningún tipo de retrete.

Asistencia escolar: hogares que tuvieran algún niño en edad escolar que no asista a la escuela.

Capacidad de subsistencia: hogares que tuvieran 4 ó más personas por miembro ocupado y además, cuyo jefe tuviera baja educación.

Fuente: Elaborado por la Dirección General de Estadística, Censos y Documentación de la Provincia del Neuquén, en base a datos del Censo Nacional de Población y Vivienda 1991. INDEC.

3.3.10. Distribución relativa de la población con necesidades básicas insatisfechas por cantidad de indicadores de privación según departamento. Año 1991

Departamento	Total de población en hogares con NBI	Cantidad de indicadores de privación		
		1	2	3 y más
		%		
Total	81.391	78,4	18,7	2,9
Aluminé	1.894	67,6	27,6	4,8
Añelo	1.452	80,2	18,0	1,8
Catan Lil	1.403	62,8	28,5	8,7
Collón Curá	1.440	74,4	22,4	3,2
Confluencia	43.417	84,2	14,2	1,6
ChosMalal	3.046	74,8	21,7	3,5
Huiliches	3.333	66,9	27,2	5,9
Lacar	4.114	78,0	19,2	2,8
Loncopué	2.292	67,9	26,8	5,3
Los Lagos	1.112	79,1	16,9	4,0
Minas	2.713	58,3	35,8	5,9
Ñorquín	2.057	63,3	31,5	5,2
Pehuenches	2.667	72,8	23,3	3,9
Picún Leufú	859	85,4	12,9	1,7
Picunches	2.317	69,7	26,4	3,9
Zapala	7.275	75,8	20,1	4,1

Nota: Indicadores de NBI:

Hacinamiento: hogares que tuvieran más de 3 personas por cuarto.

Vivienda: hogares que habitaran en una vivienda de tipo inconveniente (pieza de inquilinato, vivienda precaria u otro tipo).

Condiciones sanitarias: hogares que no tuvieran ningún tipo de retrete.

Asistencia escolar: hogares que tuvieran algún niño en edad escolar que no asista a la escuela.

Capacidad de subsistencia: hogares que tuvieran 4 ó más personas por miembro ocupado y además, cuyo jefe tuviera baja educación.

Fuente: Elaborado por la Dirección General de Estadística, Censos y Documentación de la Provincia del Neuquén, en base a datos del Censo Nacional de Población y Vivienda 1991. INDEC.



3.3.11. Hogares particulares con necesidades básicas insatisfechas según cantidad y tipo de indicadores NBI que posee. Año 1991

Cantidad y tipo de indicadores NBI (1)	Distribución porcentual
	%
Con un indicador	
Total (2)	80,5
Hacinamiento	34,7
Vivienda	20,5
Condiciones sanitarias	15,0
Asistencia escolar	2,4
Capacidad de subsistencia	7,9
Con dos indicadores	
Total (3)	17,1
Hacinamiento y vivienda	5,0
Hacinamiento y condiciones sanitarias	4,7
Hacinamiento y asistencia escolar	1,4
Hacinamiento y capacidad de subsistencia	0,5
Vivienda y condiciones sanitarias	2,8
Vivienda y asistencia escolar	0,3
Vivienda y capacidad de subsistencia	1,0
Condiciones sanitarias y asistencia escolar	0,4
Condiciones sanitarias y capacidad de subsistencia	0,9
Asistencia escolar y capacidad de subsistencia	0,1
Con más de dos indicadores	
Total (4)	2,4

(1) Indicadores de NBI:

Hacinamiento: hogares que tuvieran más de 3 personas por cuarto.

Vivienda: hogares que habitaran en una vivienda de tipo inconveniente (pieza de inquilinato, vivienda precaria u otro tipo).

Condiciones sanitarias: hogares que no tuvieran ningún tipo de retrete.

Asistencia escolar: hogares que tuvieran algún niño en edad escolar que no asista a la escuela.

Capacidad de subsistencia: hogares que tuvieran 4 o más personas por miembro ocupado y además, cuyo jefe tuviera baja educación.

(2) Porcentaje de hogares con un indicador de Necesidades Básicas Insatisfechas (NBI), sobre el total de hogares con NBI.

(3) Porcentaje de hogares con dos indicadores de Necesidades Básicas Insatisfechas (NBI), sobre el total de hogares con NBI.

(4) Porcentaje de hogares con más de dos indicadores de Necesidades Básicas Insatisfechas (NBI) sobre el total de hogares con NBI.

Fuente: INDEC. Anuario Estadístico de la República Argentina 2000.

3.4. Mercado de Trabajo e Ingresos

3.4.1. Población de 14 años y más por condición de actividad económica según grupo de edad. Año 1991

Grupo de edad	Población de 14 años y más	Condición de actividad económica Población económicamente activa		
		Total	Ocupada	Desocupada
Total	253.082	158.117	147.948	10.169
14	8.750	985	831	154
15-19	37.368	14.243	11.838	2.405
20-24	32.232	22.215	19.621	2.594
25-29	32.318	24.378	23.053	1.325
30-34	30.174	23.048	22.030	1.018
35-39	26.856	20.901	20.148	753
40-44	22.258	17.430	16.873	557
45-49	16.842	12.781	12.354	427
50-54	12.998	9.083	8.739	344
55-59	10.118	5.946	5.693	253
60-64	8.229	3.644	3.450	194
65-69	5.911	1.951	1.856	95
70-74	3.853	816	783	33
75 y más	5.175	696	679	17

Grupo de edad	Condición de actividad económica Población no económicamente activa				Ignorada	Tasa específica de actividad (1)
	Total	Jubilada o pensionada	Estudiante	Otra situación		
						%
Total	94.542	16.067	26.533	51.942	423	62,5
14	7.740	115	7.041	584	25	11,3
15-19	23.057	408	16.114	6.535	68	38,1
20-24	9.965	226	1.989	7.750	52	68,9
25-29	7.903	202	450	7.251	37	75,4
30-34	7.107	228	455	6.424	19	76,4
35-39	5.930	257	161	5.512	25	77,8
40-44	4.801	372	98	4.331	27	78,3
45-49	4.040	509	50	3.481	21	75,9
50-54	3.873	1.075	56	2.742	42	69,9
55-59	4.155	1.630	38	2.487	17	58,8
60-64	4.556	2.515	32	2.009	29	44,3
65-69	3.943	2.705	30	1.208	17	33,0
70-74	3.025	2.319	14	692	12	21,2
75 y más	4.447	3.506	5	936	32	13,4

(1) Relación entre el total de población económicamente activa y la población de 14 años y más, por grupo de edad.

Fuente: INDEC. Censo Nacional de Población y Vivienda 1991.



3.4.2. Población de 14 años y más por condición de actividad económica según departamento y sexo. Año 1991

Departa- mento	Población de 14 años y más	Condición de actividad económica							Igno- rada	Tasa especí- fica de actividad (1) %
		Población económicamente activa			Población no económicamente activa					
		Total	Ocupada	Desocu- pada	Total	Jubilada o pensio- nada	Estu- diente	Otra situación		
Total	253.082	158.117	147.948	10.169	94.542	16.067	26.533	51.942	423	62,5
Varones	127.706	101.910	96.001	5.909	25.645	7.020	11.650	6.975	151	79,8
Mujeres	125.376	56.207	51.947	4.260	68.897	9.047	14.883	44.967	272	44,8
Aluminé	3.031	2.121	2.061	60	907	134	213	560	3	70,0
Varones	1.629	1.389	1.351	38	238	53	85	100	2	85,3
Mujeres	1.402	732	710	22	669	81	128	460	1	52,2
Añelo	2.939	1.938	1.857	81	994	79	202	713	7	65,9
Varones	1.730	1.519	1.454	65	210	33	79	98	1	87,8
Mujeres	1.209	419	403	16	784	46	123	615	6	34,7
Catan Lil	1.511	923	908	15	586	81	64	441	2	61,1
Varones	875	683	672	11	191	35	45	111	1	78,1
Mujeres	636	240	236	4	395	46	19	330	1	37,7
Collón Curá	5.377	3.868	3.695	173	1.497	117	339	1.041	12	71,9
Varones	3.432	3.106	2.988	118	323	49	153	121	3	90,5
Mujeres	1.945	762	707	55	1.174	68	186	920	9	39,2
Confluencia	174.709	107.747	100.045	7.702	66.731	11.832	19.456	35.443	231	61,7
Varones	85.594	67.598	63.177	4.421	17.911	5.152	8.554	4.205	85	79,0
Mujeres	89.115	40.149	36.868	3.281	48.820	6.680	10.902	31.238	146	45,1
ChosMalal	6.746	4.229	4.019	210	2.511	476	660	1.375	6	62,7
Varones	3.401	2.700	2.562	138	696	214	276	206	5	79,4
Mujeres	3.345	1.529	1.457	72	1.815	262	384	1.169	1	45,7
Huiliches	5.887	3.639	3.448	191	2.222	308	759	1.155	26	61,8
Varones	3.014	2.314	2.199	115	689	142	332	215	11	76,8
Mujeres	2.873	1.325	1.249	76	1.533	166	427	940	15	46,1

Continúa

3.4.2. Continuación

Departa- mento	Población de 14 años y más	Condición de actividad económica							Igno- rada	Tasa especí- fica de actividad (1)
		Población económicamente activa			Población no económicamente activa					
		Total	Ocupada	Desocu- pada	Total	Jubilada o pensio- nada	Estu- diente	Otra situación		
										%
Lacar	11.196	7.715	7.337	378	3.465	539	899	2.027	16	68,9
Varones	5.856	4.971	4.800	171	878	216	412	250	7	84,9
Mujeres	5.340	2.744	2.537	207	2.587	323	487	1.777	9	51,4
Loncopué	3.234	2.046	1.919	127	1.183	196	291	696	5	63,3
Varones	1.664	1.310	1.244	66	354	87	111	156	-	78,7
Mujeres	1.570	736	675	61	829	109	180	540	5	46,9
Los Lagos	2.783	1.990	1.921	69	777	130	139	508	16	71,5
Varones	1.591	1.398	1.356	42	191	51	61	79	2	87,9
Mujeres	1.192	592	565	27	586	79	78	429	14	49,7
Minas	3.418	2.214	2.125	89	1.181	189	333	659	23	64,8
Varones	1.871	1.429	1.366	63	436	94	167	175	6	76,4
Mujeres	1.547	785	759	26	745	95	166	484	17	50,7
Ñorquín	2.613	1.644	1.595	49	939	157	133	649	30	62,9
Varones	1.523	1.217	1.188	29	299	75	65	159	7	79,9
Mujeres	1.090	427	407	20	640	82	68	490	23	39,2
Pehuenches	4.338	3.072	2.935	137	1.257	212	201	844	9	70,8
Varones	2.710	2.386	2.283	103	319	87	95	137	5	88,0
Mujeres	1.628	686	652	34	938	125	106	707	4	42,1
Picún Leufú	2.055	1.349	1.272	77	702	111	165	426	4	65,6
Varones	1.122	932	868	64	188	55	71	62	2	83,1
Mujeres	933	417	404	13	514	56	94	364	2	44,7
Picunches	3.578	1.922	1.849	73	1.649	260	346	1.043	7	53,7
Varones	1.945	1.408	1.360	48	534	119	152	263	3	72,4
Mujeres	1.633	514	489	25	1.115	141	194	780	4	31,5
Zapala	19.667	11.700	10.962	738	7.941	1.246	2.333	4.362	26	59,5
Varones	9.749	7.550	7.133	417	2.188	558	992	638	11	77,4
Mujeres	9.918	4.150	3.829	321	5.753	688	1.341	3.724	15	41,8

(1) Relación entre el total de población económicamente activa y la población de 14 años y más, por departamento y sexo.

Fuente: Dirección General de Estadística, Censos y Documentación de la Provincia del Neuquén. Censo Nacional de Población y Vivienda 1991.



3.4.3. Población de 14 años y más ocupada por categoría ocupacional según rama de actividad económica. Año 1991

Rama de actividad económica (1)	Población ocupada	Categoría ocupacional						
		Obrero o empleado			Trabajador por cuenta propia	Patrón	Trabajador familiar sin remuneración fija	Igno-rada
		Sector público	Sector privado	Servicio doméstico				
Total	147.948	42.095	50.811	11.035	28.804	7.463	7.611	129
Agricultura, caza, silvicultura y pesca	12.937	676	4.967	-	4.024	684	2.548	38
Minas y canteras	4.408	1.872	2.441	-	46	43	6	-
Industrias manufactureras	13.154	530	6.795	-	3.971	935	892	31
Electricidad, gas y agua	3.264	1.900	1.277	-	46	36	5	-
Construcción	17.934	977	10.107	-	5.846	523	479	2
Comercio, restaurantes y hoteles	28.602	553	12.349	-	9.585	3.711	2.398	6
Transporte, almacenamiento y comunicaciones	5.439	989	3.109	-	908	298	135	-
Finanzas, seguros, inmuebles y servicios a las empresas	5.893	1.118	3.417	-	883	419	55	1
Servicios comunales, sociales y personales	55.036	33.333	5.499	11.035	3.392	782	944	51
Actividades no bien especificadas	1.281	147	850	-	103	32	149	-

(1) Agrupación comparable con la utilizada por el Censo Nacional de Población y Vivienda de 1980. Corresponde a la Clasificación Industrial Internacional Uniforme de Actividades Económicas. Revisión 3.

Nota: La codificación de la pregunta de rama de actividad se realizó por muestra en las localidades con 100.000 y más habitantes y en los departamentos con una población superior a los 11.000 habitantes. Por lo tanto los totales de cada característica son estimaciones y están sujetas a la variabilidad propia del muestreo.

Fuente: INDEC. Censo Nacional de Población y Vivienda 1991.

Gráfico 3.4.1. Distribución relativa de la población ocupada de 14 años y más según rama de actividad económica. Año 1991

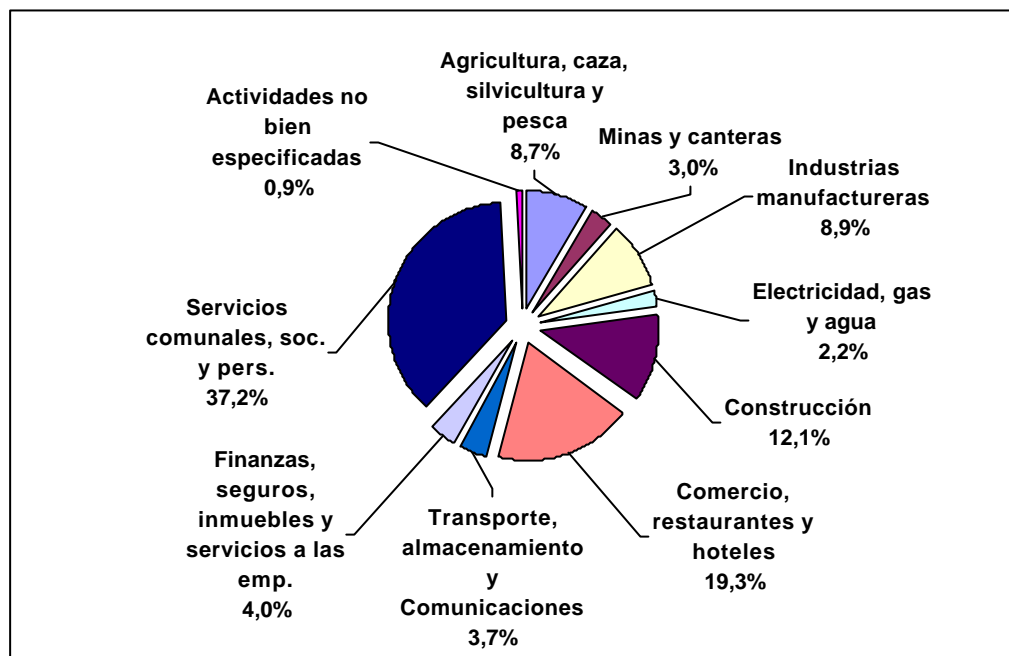

Fuente: Elaborado por la Dirección General de Estadística, Censos y Documentación de la Provincia del Neuquén, en base a datos del Censo Nacional de Población y Vivienda 1991. INDEC

Gráfico 3.4.2. Distribución relativa de la población ocupada de 14 años y más según categoría ocupacional. Año 1991

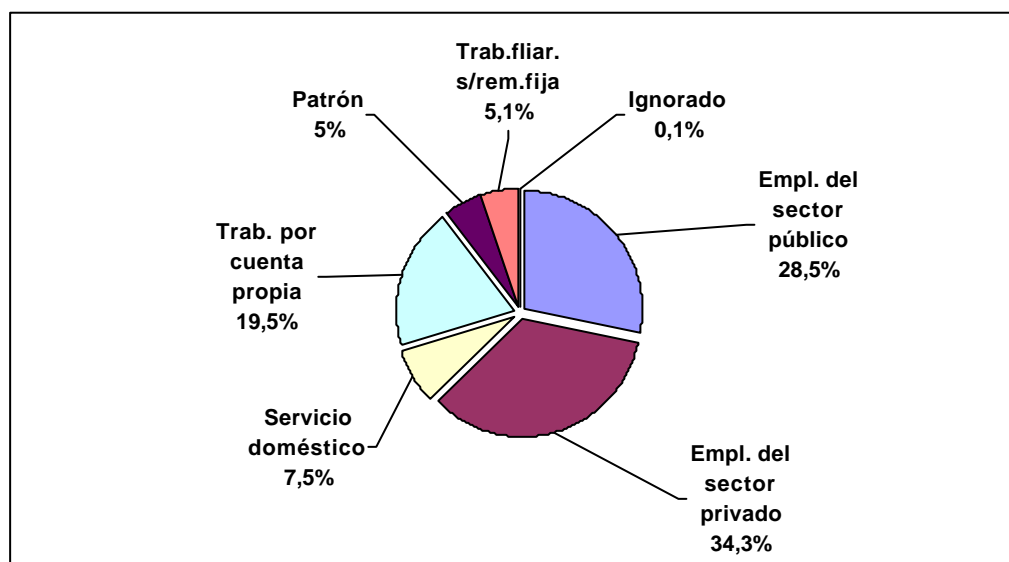

Fuente: Elaborado por la Dirección General de Estadística, Censos y Documentación de la Provincia del Neuquén, en base a datos del Censo Nacional de Población y Vivienda 1991. INDEC



3.4.4. Población de 14 años y más, ocupada en la categoría de Patrón y Obrero o empleado del sector privado por tamaño del establecimiento, según rama de actividad económica. Año 1991

Rama de actividad económica (1)	Total	Patrón			
		Total	Personal Ocupado (obreros o empleados)		
			1 a 5	6 o más	Ignorado
Total	58.274	7.463	4.979	1.385	1.099
Agricultura, caza, silvicultura y pesca	5.651	684	439	137	108
Minas y canteras	2.484	43	8	34	1
Industrias manufactureras	7.730	935	653	183	99
Electricidad, gas y agua	1.313	36	3	32	1
Construcción	10.630	523	259	194	70
Comercio, restaurantes y hoteles	16.060	3.711	2.710	416	585
Transporte, almacenamiento y comunicaciones	3.407	298	185	76	37
Finanzas, seguros, inmuebles y servicios a las empresas	3.836	419	249	85	85
Servicios comunales, sociales y personales	6.281	782	457	213	112
Actividades no bien especificadas	882	32	16	15	1

Rama de actividad económica (1)	Total	Obrero o empleado		
		Personal Ocupado (obreros o empleados)		
		1 a 5	6 o más	Ignorado
Total	50.811	14.412	31.146	5.253
Agricultura, caza, silvicultura y pesca	4.967	2.299	2.113	555
Minas y canteras	2.441	199	1.948	294
Industrias manufactureras	6.795	1.609	4.614	572
Electricidad, gas y agua	1.277	73	1.051	153
Construcción	10.107	1.437	7.453	1.217
Comercio, restaurantes y hoteles	12.349	5.177	6.157	1.015
Transporte, almacenamiento y comunicaciones	3.109	611	2.199	299
Finanzas, seguros, inmuebles y servicios a las empresas	3.417	1.017	2.040	360
Servicios comunales, sociales y personales	5.499	1.769	3.023	707
Actividades no bien especificadas	850	221	548	81

(1) Agrupación comparable con la utilizada por el Censo Nacional de Población y Vivienda de 1980. Corresponde a la Clasificación Industrial Internacional Uniforme de Actividades Económicas. Revisión 3.

Nota: La codificación de la pregunta de rama de actividad se realizó por muestra en las localidades con 100.000 y más habitantes y en los departamentos con una población superior a los 11.000 habitantes. Por lo tanto los totales de cada característica son estimaciones y están sujetas a la variabilidad propia del muestreo.

Fuente: INDEC. Censo Nacional de Población y Vivienda 1991.

3.4.5. Población de 14 años y más ocupada por grupo de edad y sexo según grupo de ocupación. Año 1991

Grupo de ocupación	Población ocupada			Grupo de edad			
	Total	Varones	Mujeres	14-24		25-44	
				Varones	Mujeres	Varones	Mujeres
Total	147.948	96.001	51.947	20.701	11.589	52.402	29.702
Profesionales	2.838	1.748	1.090	69	44	1.187	856
Dirigentes de empresa, func. públ. superiores	3.479	2.707	772	184	7	1.570	522
Personal docente	8.565	1.708	6.857	341	1.033	1.165	4.972
Jefes, supervisores y capataces	5.447	4.976	471	719	32	3.090	317
Técnicos	8.388	5.639	2.749	713	386	3.482	1.837
Empleados	10.897	4.862	6.035	1.048	1.385	2.859	3.926
Vendedores	14.791	8.775	6.016	2.335	1.500	4.282	3.363
Trabajadores especializados	46.374	39.880	6.494	8.153	1.077	21.820	3.242
Peones, aprendices, personal de maestranza, cadetes, etc.	16.950	11.635	5.315	4.321	965	5.012	2.963
Personal de servicio doméstico	11.609	152	11.457	64	4.260	28	5.019
Ocupación no bien especificada	18.610	13.919	4.691	2.754	900	7.907	2.685

Grupo de ocupación	Grupo de edad			
	45-64		65 y más	
	Varones	Mujeres	Varones	Mujeres
Total	20.583	9.653	2.315	1.003
Profesionales	455	190	37	-
Dirigentes de empresa, func. públ. superiores	841	234	112	9
Personal docente	191	828	11	24
Jefes, supervisores y capataces	1.106	122	61	-
Técnicos	1.308	500	136	26
Empleados	889	702	66	22
Vendedores	1.912	1.018	246	135
Trabajadores especializados	8.712	1.845	1.195	330
Peones, aprendices, personal de maestranza, cadetes, etc.	2.073	1.238	229	149
Personal de servicio doméstico	59	2.038	1	140
Ocupación no bien especificada	3.037	938	221	168

Fuente: INDEC. Censo Nacional de Población y Vivienda 1991.



**Gráfico 3.4.3. Población de 14 años y más ocupada por sexo según grupo de ocupación
Año 1991**

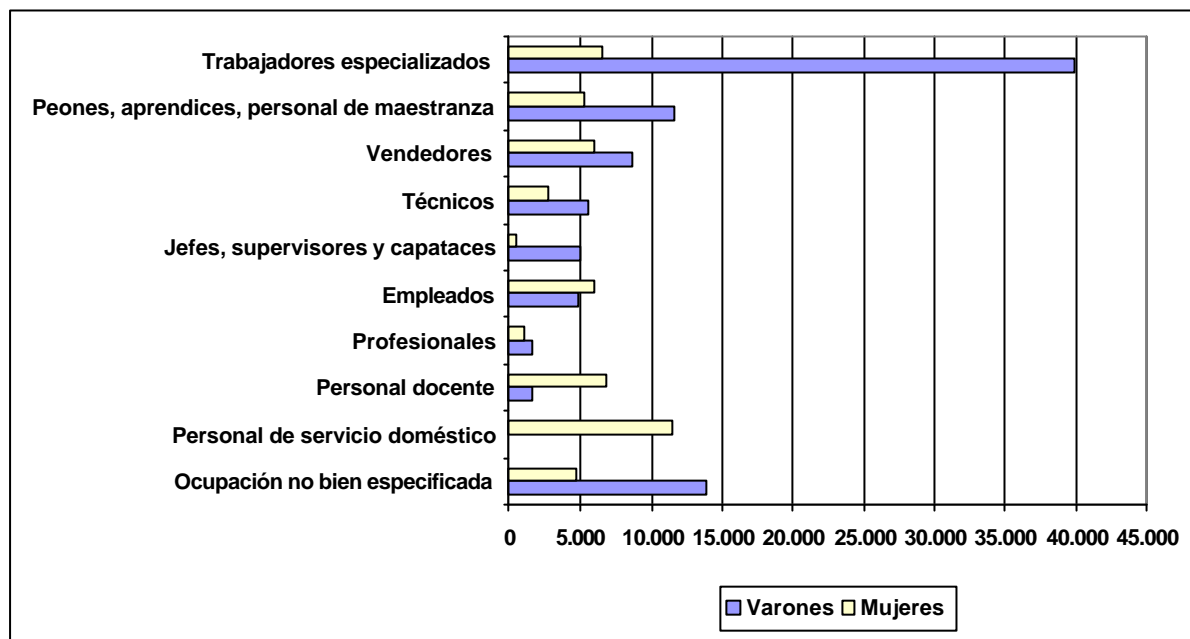

Fuente: Elaborado por la Dirección General de Estadística, Censos y Documentación de la Provincia del Neuquén, en base a datos del Censo Nacional de Población y Vivienda 1991. INDEC.

3.4.6. Jefes de hogares particulares por condición de actividad económica y categoría ocupacional según nivel de instrucción alcanzado y sexo. Año 1991

Nivel de educación alcanzado y sexo	Jefes de hogares particulares	Condición de actividad económica y categoría ocupacional				
		Ocupado				Trabajador por cuenta propia
		Total	Obrero o empleado			
			Sector público	Sector privado	Servicio doméstico	
Total	96.850	53.659	23.367	27.663	2.629	17.291
Nunca asistió o						
Primario incompleto	29.794	13.150	3.629	8.034	1.487	5.994
Primario completo o						
Secundario incompleto	43.501	25.118	10.619	13.463	1.036	8.167
Secundario completo o						
Terc. o Univ. incompleto	16.198	10.434	5.419	4.942	73	2.299
Terciario o Univ. completo	6.706	4.803	3.652	1.146	5	764
Ignorado	651	154	48	78	28	67
Varones	76.508	44.649	19.437	25.162	50	15.538
Nunca asistió o					31	
Primario incompleto	22.032	10.777	3.213	7.533		5.374
Primario completo o					16	
Secundario incompleto	35.809	21.599	9.299	12.284		7.425
Secundario completo o					3	
Terc. o Univ. incompleto	13.043	8.570	4.289	4.278		2.022
Terciario o Univ. completo	5.167	3.584	2.591	993	-	662
Ignorado	457	119	45	74	-	55
Mujeres	20.342	9.010	3.930	2.501	2.579	1.753
Nunca asistió o						
Primario incompleto	7.762	2.373	416	501	1.456	620
Primario completo o						
Secundario incompleto	7.692	3.519	1.320	1.179	1.020	742
Secundario completo o						
Terc. o Univ. incompleto	3.155	1.864	1.130	664	70	277
Terciario o Univ. completo	1.539	1.219	1.061	153	5	102
Ignorado	194	35	3	4	28	12

Continúa



3.4.6. Continuación

Nivel de educación alcanzado y sexo	Condición de actividad económica y categoría ocupacional						Tasa específica de actividad (1)
	Patrón	Ocupado Trabajador familiar sin remuneración fija	Ignorado	Desocupado	No económicamente activo	Ignorado	
							%
Total	5.271	1.461	46	3.023	16.013	86	83,3
Nunca asistió o							
Primario incompleto	657	712	22	1.175	8.039	45	72,8
Primario completo o							
Secundario incompleto	2.399	581	9	1.369	5.838	20	86,5
Secundario completo o							
Terc. o Univ. incompleto	1.418	117	10	399	1.513	8	90,5
Terciario o Univ. completo	770	40	-	69	258	2	96,1
Ignorado	27	11	5	11	365	11	41,5
Varones	4.915	1.087	29	2.386	7.855	49	89,6
Nunca asistió o							
Primario incompleto	603	518	16	936	3.791	17	82,6
Primario completo o							
Secundario incompleto	2.244	431	7	1.114	2.973	16	91,6
Secundario completo o							
Terc. o Univ. incompleto	1.322	91	5	287	739	7	94,2
Terciario o Univ. completo	719	37	-	40	123	2	97,6
Ignorado	27	10	1	9	229	7	48,1
Mujeres	356	374	17	637	8.158	37	59,6
Nunca asistió o							
Primario incompleto	54	194	6	239	4.248	28	44,8
Primario completo o							
Secundario incompleto	155	150	2	255	2.865	4	62,7
Secundario completo o							
Terc. o Univ. incompleto	96	26	5	112	774	1	75,3
Terciario o Univ. completo	51	3	-	29	135	-	91,2
Ignorado	-	1	4	2	136	4	25,8

(1) Relación entre jefes de hogares particulares ocupados y desocupados y total de jefes de hogares particulares por nivel de instrucción alcanzado y sexo.

Fuente: INDEC. Censo Nacional de Población y Vivienda 1991.

3.4.7. Tasa de actividad, empleo, subocupación, desocupación y demandantes de empleo por onda. Aglomerado Neuquén - Plottier. Años 1995/1999

Tasa	Onda										
	1995 (1)		1996		1997		1998			1999	
	Mayo	Octubre	Abril	Octubre	Mayo	Octubre	Mayo	Agosto	Octubre	Mayo	Octubre
	%										
Tasa de actividad(2)	40,1	40,0	40,7	41,8	40,5	40,5	40,9	41,4	41,2	41,4	42,1
Tasa de empleo(3)	33,4	33,4	35,4	36,7	35,4	35,9	35,5	35,6	36,2	35,8	37,1
Tasa de subocupación(4)	9,2	9,3	12,2	11,8	10,8	13,2	12,6	13,8	12,0	14,2	13,2
Tasa de desocupación(5)	16,7	16,5	13,0	12,3	12,7	11,3	13,3	14,2	12,2	13,7	12,0
Tasa de demandantes de empleo (6)	38,9	38,3	35,1	36,3	33,5	32,7	40,9	40,8	37,3	42,0	39,8

(1) La información corresponde a la Localidad de Neuquén .

(2) Relación entre la población económicamente activa y el total de la población.

(3) Relación entre la población ocupada y la población total.

(4) Relación entre los ocupados que trabajan menos de 35 horas semanales por causas involuntarias y están dispuestos a trabajar más horas y la población económicamente activa.

(5) Relación entre la población desocupada y el total de la población económicamente activa.

(6) Relación entre la población demandante de empleo (población ocupada demandante de empleo y población desocupada) y la población económicamente activa.

Fuente: Elaborado por la Dirección General de Estadística, Censos y Documentación de la Provincia del Neuquén, en base a datos de la Encuesta Permanente de Hogares. INDEC.

Gráfico 3.4.4. Tasa de actividad y empleo por año Aglomerado Neuquén - Plottier Onda Octubre. Años 1995/1999

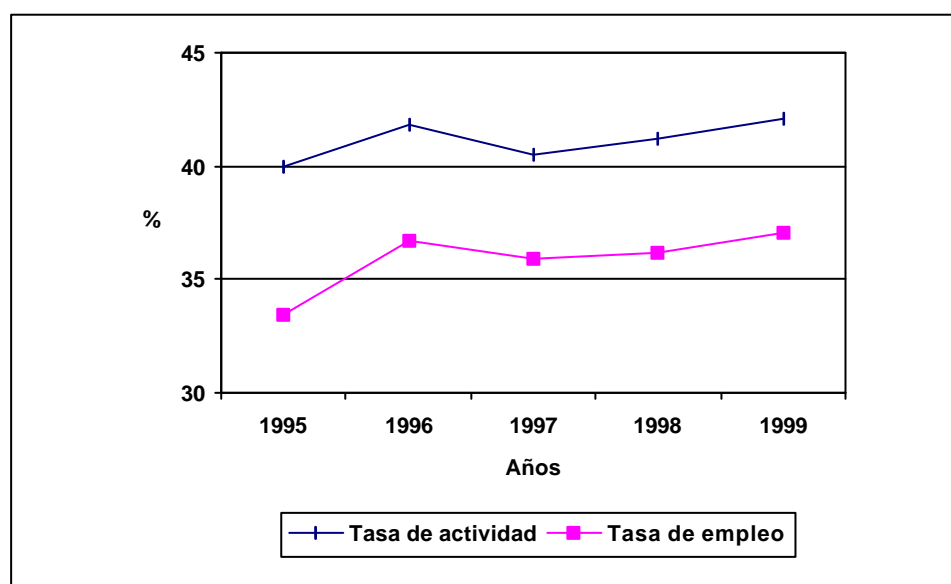

Fuente: Elaborado por la Dirección General de Estadística, Censos y Documentación de la Provincia del Neuquén, en base a datos de la Encuesta Permanente de Hogares. INDEC.



Gráfico 3.4.5. Tasa de subocupación, desocupación y demandantes de empleo por año
Aglomerado Neuquén - Plottier
Onda Octubre. Años 1995/1999

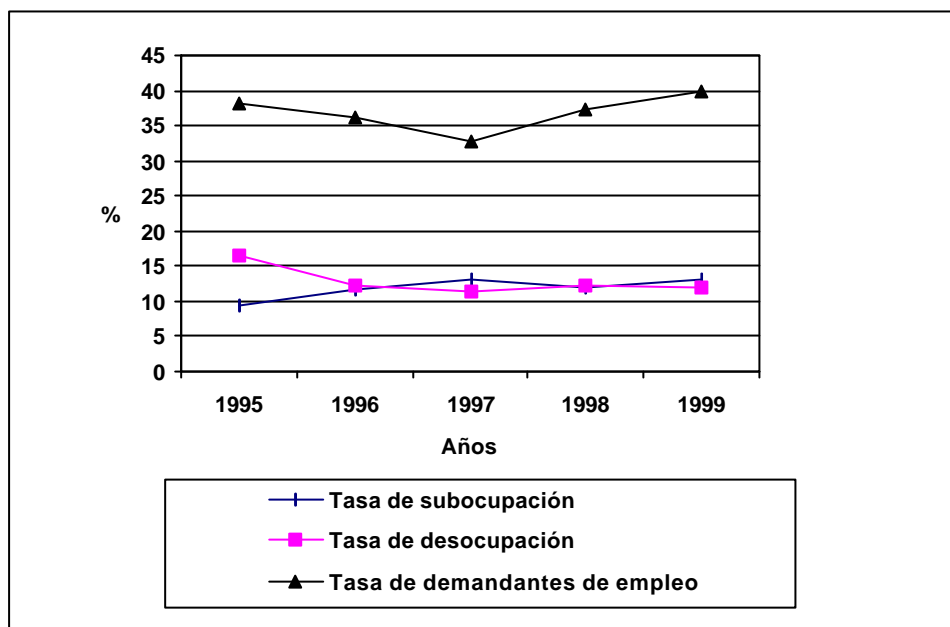

Fuente: Elaborado por la Dirección General de Estadística, Censos y Documentación de la Provincia del Neuquén, en base a datos de la Encuesta Permanente de Hogares. INDEC.

3.4.8. Grupos de población por intensidad de la disponibilidad para la actividad laboral según año. Aglomerado Neuquén - Plottier
Onda Octubre. Años 1995/1999

Año	Total	Tasa de desocupados (1)	Tasa de demandantes de empleo ocupados (2)	Tasa de subocupados no demandantes (3)	Tasa de ocupados plenos y sobreocupados disponibles no demandantes (4)
%					
1995	46,9	16,5	21,8	2,5	6,1
1996	45,2	12,3	24,0	3,1	5,8
1997	40,2	11,3	21,4	3,4	4,1
1998	46,1	12,2	25,1	2,4	6,4
1999	49,0	12,0	27,8	3,2	6,0

(1) Desocupados abiertos (no tienen ocupación y la buscan activamente).

(2) Ocupados que buscan activamente otra ocupación (incluye también subocupados demandantes).

(3) Subocupados (ocupados que trabajan menos de 35 horas semanales y están dispuestos a trabajar más) que no buscan otra ocupación. Los subocupados demandantes están incluidos en la columna anterior.

(4) Ocupados plenos y sobreocupados (trabajan 35 o más horas semanales) que no buscan activamente otra ocupación y están dispuestos a trabajar más.

Nota: Todas las tasas están calculadas sobre la Población Económicamente Activa.

Fuente: Elaborado por la Dirección General de Estadística, Censos y Documentación de la Provincia del Neuquén, en base a datos de la Encuesta Permanente de Hogares. INDEC.

3.4.9. Distribución relativa de la población total clasificada por condición de actividad y tasa específica de actividad según sexo y edad
Aglomerado Neuquén-Plottier. Mayo y Octubre de 1999

Sexo y edad	Población total		Población económicamente activa		Población no económicamente activa		Tasa específica de actividad	
	Mayo	Octubre	Mayo	Octubre	Mayo	Octubre	Mayo	Octubre
	%							
Total	100,0 (262.223)	100,0 (266.574)	100,0 (108.624)	100,0 (112.248)	100,0 (153.385)	100,0 (154.108)	41,4	42,1
Hasta 19	43,0	43,4	5,2	5,3	69,9	71,4	5,0	5,2
20 a 24	8,4	8,9	13,3	14,2	5,0	5,0	65,4	67,3
25 a 29	6,9	6,2	13,0	12,1	2,6	1,8	78,1	82,7
30 a 39	15,6	15,1	29,8	28,3	5,5	5,5	79,2	78,6
40 a 49	11,9	12,8	23,0	24,1	4,0	4,5	80,1	79,4
50 a 59	7,7	7,5	11,8	12,0	4,7	4,2	63,4	67,1
60 a 69	4,1	3,8	3,2	3,6	4,7	4,0	32,2	40,0
70 y más	2,4	2,3	0,7	0,4	3,6	3,6	12,5	7,3
Varones	100,0 (129.766)	100,0 (132.710)	100,0 (61.698)	100,0 (65.891)	100,0 (67.961)	100,0 (66.710)	47,5	49,7
Hasta 19	46,7	45,9	6,5	5,9	83,2	85,3	6,6	6,4
20 a 24	8,0	9,4	12,7	15,2	3,8	3,7	75,4	80,1
25 a 29	6,9	6,2	13,1	12,1	1,3	0,3	90,4	97,3
30 a 39	14,4	13,4	29,4	26,3	0,8	0,9	97,1	96,8
40 a 49	10,8	12,3	21,3	23,8	1,2	1,0	94,0	95,8
50 a 59	7,5	7,4	12,8	12,3	2,5	2,4	81,4	82,8
60 a 69	3,7	3,8	3,7	4,1	3,8	3,5	47,0	53,9
70 y más	2,0	1,6	0,5	0,3	3,4	2,9	12,4	10,3
Mujeres	100,0 (132.457)	100,0 (133.864)	100,0 (46.926)	100,0 (46.357)	100,0 (85.424)	100,0 (87.398)	35,4	34,6
Hasta 19	39,4	41,0	3,5	4,5	59,1	60,4	3,2	3,8
20 a 24	8,8	8,4	14,1	12,8	5,9	6,0	56,6	53,0
25 a 29	6,9	6,2	12,8	12,1	3,6	3,0	66,0	68,1
30 a 39	16,7	16,7	30,3	31,2	9,3	9,1	64,1	64,2
40 a 49	13,0	13,2	25,2	24,4	6,3	7,2	68,8	64,2
50 a 59	8,0	7,7	10,6	11,6	6,5	5,7	46,9	52,2
60 a 69	4,4	3,9	2,5	2,9	5,5	4,4	19,9	26,4
70 y más	2,8	2,9	1,0	0,5	3,8	4,2	12,6	5,7

Nota: La suma de los parciales difiere con el total debido a que no se ha incorporado condición de actividad desconocida.

Fuente: Elaborado por la Dirección General de Estadística, Censos y Documentación de la Provincia del Neuquén, en base a datos de la Encuesta Permanente de Hogares. INDEC.



3.4.10. Distribución relativa de la población ocupada por año según rama de actividad de la ocupación principal y sexo
Aglomerado Neuquén - Plottier
Onda octubre. Años 1995/1999

Rama de actividad de la ocupación principal y sexo	Año				
	1995	1996	1997	1998	1999
	%				
Total	100,0 (76.322)	100,0 (87.071)	100,0 (88.827)	100,0 (93.024)	100,0 (98.820)
Industria	8,1	7,8	5,6	6,7	5,7
Construcción	9,3	8,1	10,0	8,6	9,5
Comercio	22,1	21,7	19,2	19,5	20,8
Servicios	45,1	46,8	49,4	49,9	50,0
Serviciodoméstico	7,8	8,9	9,5	10,2	8,8
Otras (1)	7,6	6,6	6,3	5,1	5,2
Ignorado	-	0,1	-	-	-
Varones	100,0 (46.834)	100,0 (49.801)	100,0 (53.020)	100,0 (52.790)	100,0 (57.947)
Industria	9,6	10,4	8,5	9,7	7,5
Construcción	15,1	14,1	16,9	14,9	15,8
Comercio	24,9	22,7	22,1	20,9	22,4
Servicios	38,5	41,0	41,9	44,9	44,6
Serviciodoméstico	1,1	1,0	1,0	1,7	1,8
Otras (1)	10,9	10,6	9,7	7,9	7,9
Ignorado	-	0,2	-	-	-
Mujeres	100,0 (29.488)	100,0 (37.270)	100,0 (35.807)	100,0 (40.234)	100,0 (40.873)
Industria	5,8	4,2	1,4	2,8	3,1
Construcción	-	-	-	0,8	0,6
Comercio	17,6	20,4	15,3	17,6	18,5
Servicios	55,6	54,6	59,7	56,0	57,6
Serviciodoméstico	18,6	19,6	22,5	21,6	18,7
Otras (1)	2,4	1,1	1,2	1,3	1,5
Ignorado	-	-	-	-	-

(1) Incluye Agricultura, Caza y Pesca, Explotación de Minas y Canteras; Electricidad, Gas y Agua y Organizaciones y Órganos Extraterritoriales.

Nota: Clasificación Industrial Internacional Uniforme. Revisión 3.

Fuente: Elaborado por la Dirección General de Estadística, Censos y Documentación de la Provincia del Neuquén, en base a datos de la Encuesta Permanente de Hogares. INDEC.

**Gráfico 3.4.6. Distribución relativa de la población ocupada por sexo según
rama de actividad de la ocupación principal
Aglomerado Neuquén-Plottier. Onda Octubre. Año 1999**

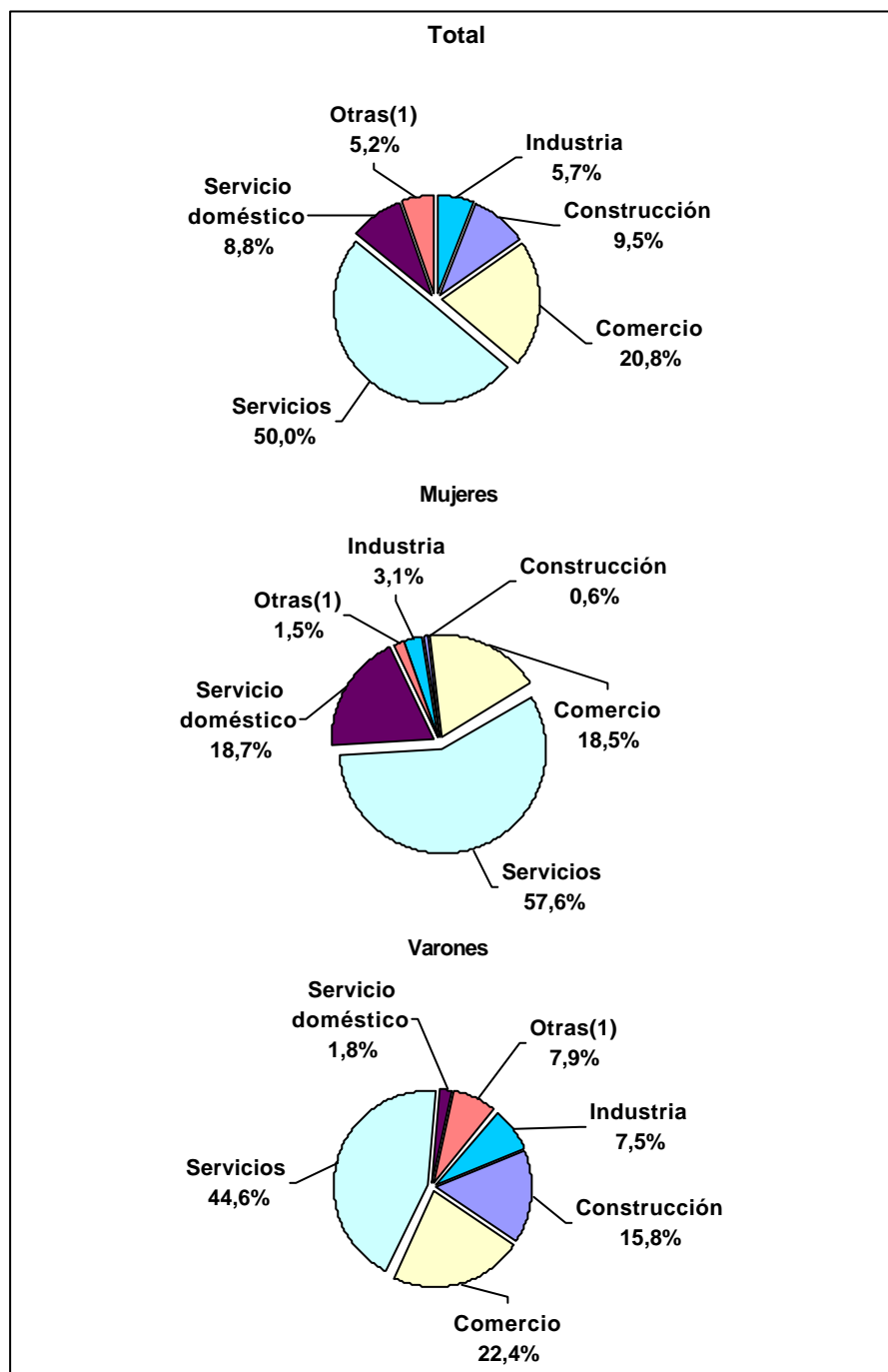

(1) Incluye Agricultura, Caza y Pesca, Explotación de Minas y Canteras; Electricidad, Gas y Agua y Organizaciones y Órganos Extraterritoriales.

Fuente: Elaborado por la Dirección General de Estadística, Censos y Documentación de la Provincia del Neuquén, en base a datos de la Encuesta Permanente de Hogares. INDEC.



3.4.11. Tasa de ocupación y desocupación por rama de actividad según año
Aglomerado Neuquén-Plottier
Onda Octubre. Años 1995/1999

Año	Actividades Primarias		Industria		Construcción		Comercio	
	Ocupación	Desocupación	Ocupación	Desocupación	Ocupación	Desocupación	Ocupación	Desocupación
%								
1995	89,5	10,5	87,3	12,7	65,1	34,9	80,9	19,1
1996	88,6	11,4	85,5	14,5	71,6	28,4	87,1	12,9
1997	94,7	5,3	89,1	10,9	76,3	23,7	88,4	11,6
1998	83,3	16,7	88,4	11,6	75,5	24,5	87,6	12,4
1999	79,1	20,9	84,9	15,1	82,7	17,3	85,4	14,6

Año	Servicios		Servicio Doméstico		Otras(1)	
	Ocupación	Desocupación	Ocupación	Desocupación	Ocupación	Desocupación
%						
1995	92,2	7,8	75,9	24,1	92,3	7,7
1996	93,8	6,2	87,2	12,8	88,9	11,1
1997	94,6	5,4	87,4	12,6	100,0	-
1998	94,8	5,2	83,9	16,1	91,7	8,3
1999	93,7	6,3	86,0	14,0	100,0	-

(1) Incluye "Suministro de electricidad, gas y agua" y Organizaciones y órganos extraterritoriales".

Nota: Tasas calculadas sobre la Población Económicamente Activa de cada rama de actividad; se excluye a los activos que buscan trabajo por primera vez.

Fuente: Elaborado por la Dirección General de Estadística, Censos y Documentación de la Provincia del Neuquén, en base a datos de la Encuesta Permanente de Hogares. INDEC.

3.4.12. Distribución relativa de la población ocupada por nivel de calificación ocupacional según año y sexo. Aglomerado Neuquén - Plottier
Onda octubre. Años 1995/1999

Año y sexo	Total	Ocupaciones de calificación profesional	Ocupaciones de calificación técnica	Ocupaciones de calificación operativa	Ocupaciones no calificadas	No sabe/ no responde
%						
1995						
Total	100,0	7,7	18,7	44,4	29,2	-
Varones	100,0	8,2	14,9	54,1	22,8	-
Mujeres	100,0	6,8	24,8	29,1	39,3	-
1996						
Total	100,0	6,5	21,3	44,1	28,0	0,1
Varones	100,0	7,2	20,0	54,9	17,7	0,2
Mujeres	100,0	5,6	23,1	29,6	41,7	-
1997						
Total	100,0	9,3	17,8	43,5	29,4	-
Varones	100,0	10,1	12,7	56,9	20,3	-
Mujeres	100,0	8,1	25,4	23,6	42,9	-
1998						
Total	100,0	7,9	17,5	44,4	30,2	-
Varones	100,0	8,7	13,9	55,2	22,2	-
Mujeres	100,0	6,8	22,2	30,2	40,8	-
1999						
Total	100,0	7,5	19,2	42,4	30,8	0,1
Varones	100,0	7,5	16,8	53,7	21,8	0,2
Mujeres	100,0	7,5	22,6	26,3	43,6	-

Fuente: Elaborado por la Dirección General de Estadística, Censos y Documentación de la Provincia del Neuquén, en base a datos de la Encuesta Permanente de Hogares. INDEC.



**3.4.13. Distribución relativa de la población ocupada por sexo según carácter ocupacional
Aglomerado Neuquén-Plottier
Onda Octubre. Año 1999**

Carácter ocupacional	Total	Varones	Mujeres
%			
Total	100,0	100,0	100,0
Servicios	75,1	60,2	96,1
Dirección	1,5	2,0	0,8
Administrativo, contable, jurídico e informático	16,1	11,3	22,8
Comercial	11,8	11,5	12,2
Transporte, almacenamiento y comunicaciones	7,6	12,7	0,3
Servicios básicos	16,5	12,9	21,7
Servicios varios	21,6	9,8	38,3
Producción	24,9	39,8	3,9
Agropecuaria	1,7	2,9	-
Construcción e infraestructura	13,1	21,3	1,4
Industria	5,0	6,8	2,5
Reparación	3,4	5,9	-
Apoyo tecnológico	1,7	2,9	-

Nota: Se excluyeron los casos de carácter ocupacional ignorado.

Fuente: Elaborado por la Dirección General de Estadística, Censos y Documentación de la Provincia del Neuquén, en base a datos de la Encuesta Permanente de Hogares. INDEC.

**3.4.14. Distribución relativa de la población ocupada por categoría ocupacional
según tamaño del establecimiento. Aglomerado Neuquén - Plottier
Onda Octubre. Año 1999**

Tamaño del establecimiento	Total	Categoría ocupacional			
		Patrón o empleador	Cuenta propia	Obrero o empleado	Sin salario
%					
Total	100,0	2,8	19,8	76,0	1,4
1 persona	23,3	-	14,5	8,6	0,2
2 a 5 personas	22,1	2,7	4,6	13,9	0,9
6 a 15 personas	10,9	0,1	0,6	10,0	0,1
16 a 25 personas	7,3	-	-	7,2	0,1
26 a 50 personas	8,8	-	-	8,8	-
51 y más personas	27,6	-	0,1	27,5	-

Nota: Se excluyeron los ocupados que desconocen el tamaño del establecimiento.

Fuente: Elaborado por la Dirección General de Estadística, Censos y Documentación de la Provincia del Neuquén, en base a datos de la Encuesta Permanente de Hogares. INDEC.

Gráfico 3.4.7. Distribución relativa de la población ocupada según tamaño del establecimiento. Aglomerado Neuquén - Plottier Onda Octubre. Año 1999

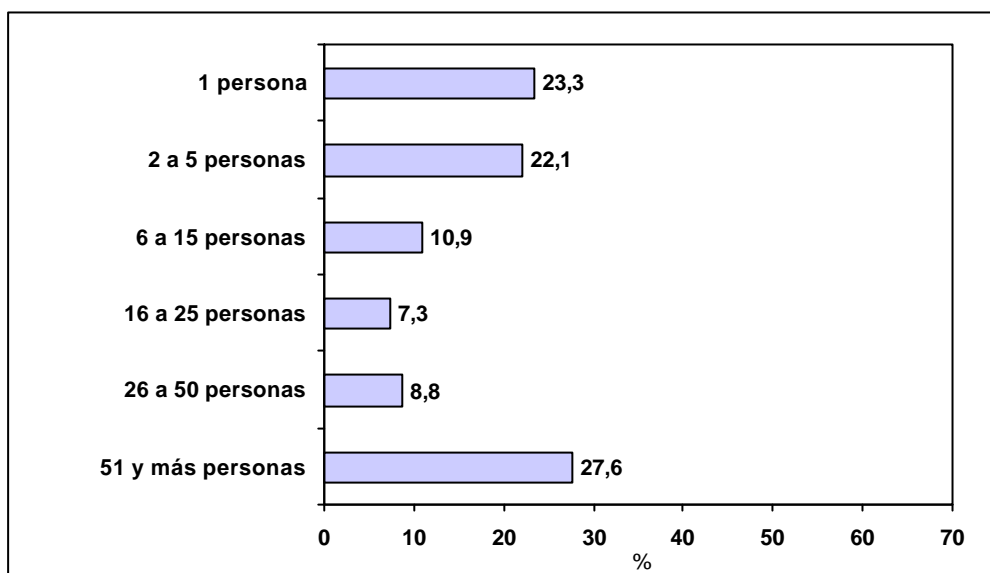

Nota: Se excluyeron los ocupados que desconocen el tamaño del establecimiento.

Fuente: Elaborado por la Dirección General de Estadística, Censos y Documentación de la Provincia del Neuquén, en base a datos de la Encuesta Permanente de Hogares. INDEC.

Gráfico 3.4.8. Distribución relativa de la población ocupada según categoría ocupacional. Aglomerado Neuquén - Plottier Onda Octubre. Año 1999

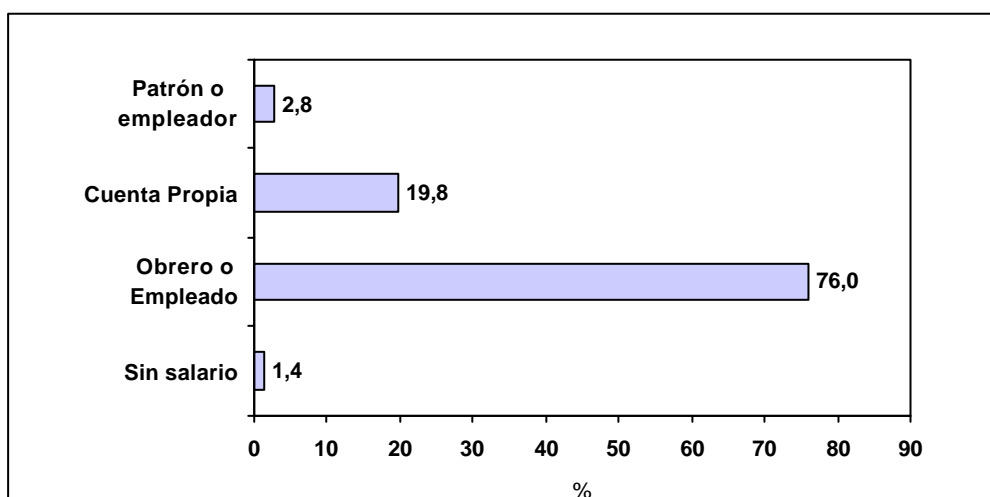

Nota: Se excluyeron los ocupados que desconocen el tamaño del establecimiento.

Fuente: Elaborado por la Dirección General de Estadística, Censos y Documentación de la Provincia del Neuquén, en base a datos de la Encuesta Permanente de Hogares. INDEC.



3.4.15. Distribución relativa de la población ocupada por nivel de instrucción según calificación de la tarea y sexo. Aglomerado Neuquén - Plottier. Onda Octubre. Año 1999

Calificación de la tarea y sexo	Total	Nivel de instrucción			
		Sin instrucción y Primario incompleto	Primario completo y Secundario incompleto	Secundario completo y Terciario o Univ. incompleto	Terciario o Universitario completo
%					
Total	100,0	11,1	45,3	29,6	14,1
Profesional	7,5	-	0,1	1,7	5,7
Técnica	19,2	0,4	3,0	8,7	7,1
Operativa	42,3	4,4	23,4	13,5	1,0
No calificada	30,7	6,2	18,7	5,6	0,2
Ignorada	0,1	-	0,1	-	-
Varones	100,0	11,7	50,5	27,9	9,9
Profesional	7,5	-	0,2	1,6	5,7
Técnica	16,7	0,7	4,3	8,3	3,4
Operativa	53,8	5,3	33,1	14,6	0,8
No calificada	21,9	5,7	12,8	3,4	-
Ignorada	0,2	-	0,2	-	-
Mujeres	100,0	10,2	37,9	31,9	20,0
Profesional	7,6	-	-	1,8	5,8
Técnica	22,6	-	1,1	9,2	12,3
Operativa	26,2	3,2	9,6	12,1	1,3
No calificada	43,6	7,0	27,2	8,8	0,6
Ignorada	-	-	-	-	-

Fuente: Elaborado por la Dirección General de Estadística, Censos y Documentación de la Provincia del Neuquén, en base a datos de la Encuesta Permanente de Hogares. INDEC

3.4.16. Distribución relativa de la población económicamente activa por nivel de instrucción según ingreso total individual. Aglomerado Neuquén - Plottier. Onda Octubre. Año 1999

Ingreso total individual	Total	Nivel de instrucción			
		Sin instrucción y Primario incompleto	Primario completo y Secundario incompleto	Secundario completo y Terciario o Univ. incompleto	Terciario o Universitario completo
%					
Total	100,0	100,0	100,0	100,0	100,0
Decil 1 - 4	31,2	54,5	41,6	18,2	3,2
Decil 5 - 8	35,3	30,3	35,9	39,2	28,3
Decil 9 - 10	18,2	3,7	7,5	24,4	55,1
Sin ingresos	10,7	9,7	12,0	12,3	3,3
No sabe/ No responde	4,6	1,8	3,0	5,9	10,1

Nota: Los ingresos de los deciles 1 a 4 van desde 7 a 350 pesos, los de los deciles 5 a 8 van desde 351 a 850 pesos; y los de los deciles 9 y 10 van desde 851 a 6.500 pesos.

Fuente: Elaborado por la Dirección General de Estadística, Censos y Documentación de la Provincia del Neuquén, en base a datos de la Encuesta Permanente de Hogares. INDEC

3.4.17. Distribución relativa de la población de 14 años y más por condición de actividad según condición y antigüedad de la migración y lugar de nacimiento
Aglomerado Neuquén - Plottier. Onda Octubre. Año 1999

Condición y antigüedad de la migración y lugar de nacimiento	Población de 14 años y más	Población económicamente activa			Población no económicam. activa
		Total	Ocupados	Desocupados	
		%			
Total	100,0 (184.169)	100,0 (112.139)	100,0 (98.711)	100,0 (13.428)	100,0 (71.812)
Población no migrante	28,8 (53.032)	25,1 (28.092)	24,1 (23.755)	32,3 (4.337) (1)	34,7 (24.940)
Población migrante (2)	71,1 (130.919)	74,9 (84.047)	75,9 (74.956)	67,7 (9.091) (1)	65,3 (46.872)
Pobl. migrante últimos 5 años	10,4	10,7	10,6	11,0	10,0
Nacidos en este país	9,4	9,9	9,7	11,0	8,7
Nacidos en otro país	1,0	0,8	0,9	-	1,3
Ns/Nr	-	-	-	-	-
Pobl. migrante más de 5 años	60,7	64,3	65,3	56,7	55,2
Nacidos en este país	48,5	52,7	53,9	43,5	42,1
Nacidos en otro país	12,2	11,6	11,4	13,2	13,1
Ns/Nr	-	-	-	-	-
Pobl. migrante Ns/Nr año	0,1	-	-	-	0,2
Ns/Nr condición de migración	0,1	-	-	-	-

(1) Estimación con coeficiente de variación mayor al 10 %.

(2) Población residente en un lugar distinto al área de relevamiento durante un período de 6 meses o más.

Fuente: Elaborado por la Dirección General de Estadística, Censos y Documentación de la Provincia del Neuquén, en base a datos de la Encuesta Permanente de Hogares. INDEC



3.4.18. Tasa específica de actividad, desocupación y subocupación de la población de 14 años y más según condición y antigüedad de la migración y lugar de nacimiento
Aglomerado Neuquén - Plottier. Onda Octubre. Año 1999

Condición y antigüedad de la migración y lugar de nacimiento	Tasa específica de		
	Actividad	Desocupación	Subocupación
	%		
Total	60,9	12,0	13,2
Población no migrante	53,0	15,4	14,8
Población migrante (1)	64,2	10,8	12,7
Pobl.migrante últimos 5 años	62,7	12,4	10,9
Nacidos en este país	64,0	13,4	10,8
Nacidos en otro país	50,0	-	12,0
Ns/Nr	-	-	-
Pobl.migrante más de 5 años	64,5	10,6	13,0
Nacidos en este país	66,1	9,9	11,9
Nacidos en otro país	58,0	13,6	17,8
Ns/Nr	-	-	-

(1) Población residente en un lugar distinto al área de relevamiento durante un período de 6 meses o más.

Fuente: Elaborado por la Dirección General de Estadística, Censos y Documentación de la Provincia del Neuquén, en base a datos de la Encuesta Permanente de Hogares. INDEC

Gráfico 3.4.9. Tasa específica de actividad, desocupación y subocupación de la población de 14 años y más según condición de migración
Aglomerado Neuquén - Plottier. Onda Octubre. Año 1999

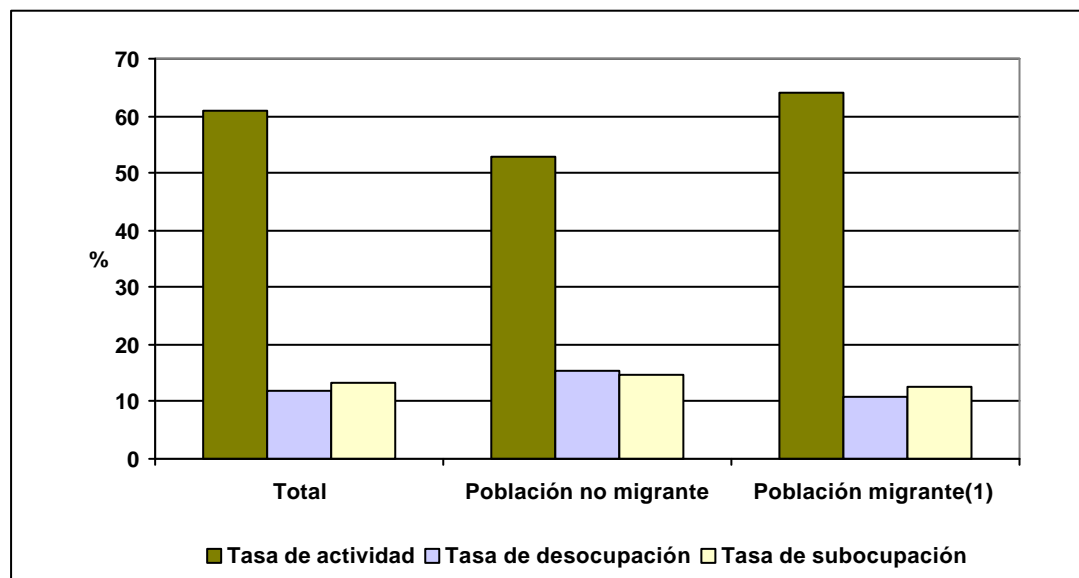

(1) Población residente en un lugar distinto al área de relevamiento durante un período de 6 meses o más.

Fuente: Elaborado por la Dirección General de Estadística, Censos y Documentación de la Provincia del Neuquén, en base a datos de la Encuesta Permanente de Hogares. INDEC

3.4.19. Indicadores sobre la población desocupada con ocupación anterior por onda
Aglomerado Neuquén - Plottier
Onda Octubre. Años 1995/1999

Indicador	Onda Octubre				
	1995	1996	1997	1998	1999
%					
Causa de pérdida de trabajo					
Total	100,0	100,0	100,0	100,0	100,0
Cesantes por causas laborales	85,8	93,7	89,2	94,5	90,5
Despido	24,1	26,8	12,9	21,8	22,9
Falta de trabajo	25,5	17,0	21,5	14,5	18,1
Fin de trabajo temporario	26,9	35,6	41,9	49,1	35,2
Jubilación	-	-	-	-	1,0
Por condiciones de trabajo (1)	9,3	14,3	12,9	9,1	12,3
Ignorada	-	-	-	-	1,0
Cesantes por motivos personales (2)	14,2	6,3	10,8	5,5	9,5
Categoría ocupacional					
Total	100,0	100,0	100,0	100,0	100,0
Cuenta propia	29,8	19,6	34,4	27,3	24,8
Asalariado	69,5	79,5	65,6	71,8	73,3
Otras	0,7	0,9	-	0,9	1,9
Estabilidad de la ocupación					
Total	100,0	100,0	100,0	100,0	100,0
Permanente	48,2	29,5	32,3	27,3	41,9
No permanente	51,8	70,5	67,7	72,7	57,1
Ignorada	-	-	-	-	1,0
Calificación de la tarea					
Total	100,0	100,0	100,0	100,0	100,0
Técnica y profesional	9,2	11,6	4,3	2,8	10,5
Operativa	56,0	42,9	60,2	49,0	45,7
No calificada	34,8	45,5	35,5	48,2	42,9
Ignorada	-	-	-	-	1,0

(1) Incluye a aquellos que "le pagan poco", la tarea era "por debajo de su calificación" y "otras causas laborales".

(2) Incluye "causas personales" y "retiro voluntario".

Fuente: Elaborado por la Dirección General de Estadística, Censos y Documentación de la Provincia del Neuquén, en base a datos de la Encuesta Permanente de Hogares. INDEC.



Gráfico 3.4.10. Causas de pérdida de trabajo de la población desocupada con ocupación anterior por onda. Aglomerado Neuquén - Plottier
Onda Octubre. Años 1995/1999

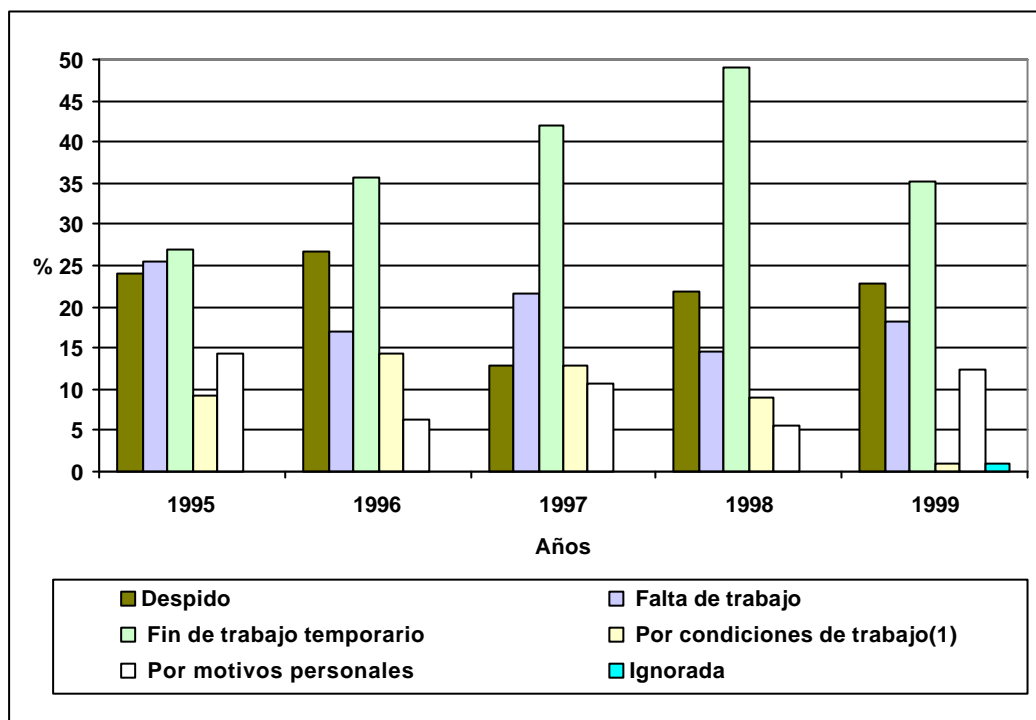

(1) Incluye a aquellos que "le pagan poco", la tarea era "por debajo de su calificación" y "otras causas laborales".

Fuente: Elaborado por la Dirección General de Estadística, Censos y Documentación de la Provincia del Neuquén, en base a datos de la Encuesta Permanente de Hogares. INDEC

3.4.20. Indicadores sobre la población desocupada por onda
Aglomerado Neuquén - Plottier
Onda Octubre. Años 1995/1999

Indicador	Onda Octubre				
	1995	1996	1997	1998	1999
	%				
Sexo					
Total	100,0	100,0	100,0	100,0	100,0
Varones	62,1	62,6	58,9	55,1	59,2
Mujeres	37,9	37,4	41,1	44,9	40,8
Nivel de instrucción					
Total	100,0	100,0	100,0	100,0	100,0
Sin instrucción y Primaria incompleta	13,4	19,3	9,8	13,3	10,5
Primaria completa y Secundaria incompleta	60,1	55,5	71,7	57,9	58,7
Secundaria completa y Universitario incompleto	23,8	20,6	14,9	28,0	25,4
Superior o Universitario completo	2,7	4,6	3,6	0,8	5,4
Tiempo de desempleo					
Total	100,0	100,0	100,0	100,0	100,0
Hasta 1 mes	30,6	28,6	41,9	35,3	31,4
1 a 3 meses	24,0	38,4	24,2	22,1	25,9
Más de 3 meses	45,4	33,0	33,9	42,6	42,7
Posición en el hogar					
Total	100,0	100,0	100,0	100,0	100,0
Jefes	38,8	47,0	30,4	30,8	41,8
Cónyuges	21,7	13,5	14,2	16,5	16,5
Hijos/as	32,5	37,9	43,4	42,4	36,6
Otros (1)	7,0	1,6	12,0	10,3	5,1

(1) Incluye otros familiares, servicio doméstico y otros componentes.

Fuente: Elaborado por la Dirección General de Estadística, Censos y Documentación de la Provincia del Neuquén, en base a datos de la Encuesta Permanente de Hogares. INDEC



3.4.21. Indicadores sobre la población subocupada por onda
Aglomerado Neuquén - Plottier
Onda Octubre. Años 1995/1999

Indicador	Onda Octubre				
	1995	1996	1997	1998	1999
	%				
Sexo					
Total	100,0	100,0	100,0	100,0	100,0
Varones	39,1	38,6	43,1	32,0	40,0
Mujeres	60,9	61,4	56,9	68,0	60,0
Nivel de instrucción					
Total	100,0	100,0	100,0	100,0	100,0
Sin instrucción y Primaria incompleta	19,5	27,2	24,6	17,6	20,5
Primaria completa y Secundaria incompleta	52,9	42,1	43,8	52,8	51,7
Secundaria completa y Universitario incompleto	18,4	16,7	20,0	20,8	17,5
Superior o Universitario completo	9,2	14,0	11,5	8,8	10,3
Categoría ocupacional					
Total	100,0	100,0	100,0	100,0	100,0
Cuenta propia	34,5	28,9	32,3	17,6	32,3
Asalariado	65,5	70,2	64,6	79,2	65,4
Otras	-	0,9	3,1	3,2	2,3
Calificación de la tarea					
Total	100,0	100,0	100,0	100,0	100,0
Técnica y profesional	12,6	19,3	19,2	16,8	18,8
Operativa	35,6	37,7	33,8	32,8	30,7
No calificada	51,7	43,0	46,9	50,4	50,5
Estabilidad de la ocupación					
Total	100,0	100,0	100,0	100,0	100,0
Permanente	59,8	54,4	48,5	58,4	51,5
No permanente	40,2	45,6	51,5	41,6	48,5

Fuente: Elaborado por la Dirección General de Estadística, Censos y Documentación de la Provincia del Neuquén, en base a datos de la Encuesta Permanente de Hogares. INDEC

3.4.22. Índice de demanda laboral por año y mes según grupo ocupacional, base 1996=100. Aglomerado Neuquén-Plottier Años 1997/1999

Grupo ocupacional	1997					
	Ene	Feb	Mar	Abr	May	Jun
Total	109,0	110,5	101,0	126,1	86,5	133,5
De dirección	-	177,8	44,4	266,7	44,4	88,9
De gestión administ., jurídico-legal y planificación	164,2	178,3	186,8	135,8	147,2	200,9
De gestión presupuestaria, contable y financiera	117,9	41,0	128,2	61,5	97,4	56,4
De comercialización, transporte y almacenaje	129,9	78,2	38,4	64,3	32,1	111,8
De servicios sociales básicos	34,4	191,8	432,8	541,0	211,5	300,0
De servicios varios	54,3	122,2	91,7	91,7	105,2	96,7
De producción agropecuaria	97,3	64,9	291,9	-	64,9	259,5
De produc. extractiva, energética y construcción	90,1	75,9	71,1	213,4	113,8	147,0
De producción industrial	128,8	162,7	94,9	155,9	118,6	122,0
Auxiliares de producción y servicios	55,4	184,6	18,5	258,5	166,2	276,9

Grupo ocupacional	1997					
	Jul	Ago	Sep	Oct	Nov	Dic
Total	116,6	142,4	204,1	175,4	190,5	115,2
De dirección	-	88,9	-	-	311,1	-
De gestión administ., jurídico-legal y planificación	144,3	223,6	203,8	121,7	200,9	87,7
De gestión presupuestaria, contable y financiera	82,1	56,4	148,7	153,8	174,4	66,7
De comercialización, transporte y almacenaje	121,5	88,0	122,9	112,5	184,4	65,7
De servicios sociales básicos	78,7	614,8	1.401,6	1.003,3	526,2	211,5
De servicios varios	95,0	118,8	105,2	101,8	118,8	90,0
De producción agropecuaria	-	97,3	-	194,6	64,9	194,6
De produc. extractiva, energética y construcción	85,4	94,9	147,0	199,2	208,7	407,9
De producción industrial	142,4	149,2	115,3	162,7	122,0	213,6
Auxiliares de producción y servicios	92,3	36,9	36,9	-	184,6	18,5

Continúa



3.4.22. Continuación

Grupo ocupacional	1998					
	Ene	Feb	Mar	Abr	May	Jun
Total	130,5	185,8	872,2	314,8	260,5	242,8
De dirección	266,7	88,9	800,0	177,8	88,9	-
De gestión administ., jurídico-legal y planificación	249,1	158,5	271,7	229,2	212,3	186,8
De gestión presupuestaria, contable y financiera	148,7	164,1	179,5	164,1	112,8	133,3
De comercialización, transporte y almacenaje	95,0	93,6	86,6	121,5	141,1	149,5
De servicios sociales básicos	113,1	1.126,2	12.329,5	3.304,9	2.213,1	1.765,6
De servicios varios	81,5	142,6	100,1	67,9	100,1	117,1
De producción agropecuaria	32,4	-	32,4	32,4	32,4	162,2
De produc. extractiva, energética y construcción	222,9	227,7	199,2	104,3	128,1	132,8
De producción industrial	152,5	135,6	172,9	118,6	149,2	152,5
Auxiliares de producción y servicios	350,8	73,8	369,2	92,3	-	184,6

Grupo ocupacional	1998					
	Jul	Ago	Sep	Oct	Nov	Dic
Total	134,4	181,0	187,3	223,6	124,3	110,8
De dirección	88,9	133,3	-	44,4	222,2	222,2
De gestión administ., jurídico-legal y planificación	138,7	135,8	113,2	181,1	116,0	144,3
De gestión presupuestaria, contable y financiera	117,9	92,3	71,8	61,5	128,2	82,1
De comercialización, transporte y almacenaje	76,8	72,6	116,6	100,6	79,6	52,4
De servicios sociales básicos	575,4	1.391,8	1.224,6	1.745,9	280,3	98,4
De servicios varios	105,2	106,9	129,0	127,3	98,4	185,0
De producción agropecuaria	129,7	259,5	162,2	32,4	64,9	518,9
De produc. extractiva, energética y construcción	227,7	199,2	156,5	279,8	204,0	185,0
De producción industrial	125,4	132,2	152,5	145,8	227,1	118,6
Auxiliares de producción y servicios	55,4	92,3	92,3	55,4	166,2	92,3

Continúa

3.4.22. Continuación

Grupo ocupacional	1999					
	Ene	Feb	Mar	Abr	May	Jun
Total	119,6	134,1	363,0	158,3	162,1	150,6
De dirección	-	177,8	266,7	-	44,4	-
De gestión administ., jurídico-legal y planificación	226,4	198,1	158,5	135,8	172,6	107,5
De gestión presupuestaria, contable y financiera	128,2	82,1	97,4	71,8	61,5	20,5
De comercialización, transporte y almacenaje	86,6	89,4	81,7	59,4	88,7	129,2
De servicios sociales básicos	118,0	575,4	4.426,2	1.524,6	1.200,0	782,0
De servicios varios	127,3	113,7	103,5	73,0	86,6	69,6
De producción agropecuaria	162,2	194,6	64,9	-	129,7	32,4
De produc. extractiva, energética y construcción	109,1	94,9	189,7	33,2	71,1	147,0
De producción industrial	132,2	54,2	57,6	91,5	101,7	152,5
Auxiliares de producción y servicios	184,6	184,6	203,1	36,9	73,8	110,8

Grupo ocupacional	1999					
	Jul	Ago	Sep	Oct	Nov	Dic
Total	124,6	216,8	177,8	291,8	389,3	212,1
De dirección	88,9	-	44,4	-	-	-
De gestión administ., jurídico-legal y planificación	101,9	135,8	181,1	186,8	144,3	138,7
De gestión presupuestaria, contable y financiera	71,8	46,2	61,5	112,8	61,5	56,4
De comercialización, transporte y almacenaje	88,0	157,2	142,5	450,5	549,0	285,0
De servicios sociales básicos	600,0	1.057,4	1.003,3	452,5	1.190,2	241,0
De servicios varios	105,2	246,1	110,3	142,6	185,0	207,1
De producción agropecuaria	-	259,5	64,9	681,1	259,5	-
De produc. extractiva, energética y construcción	66,4	137,5	80,6	85,4	147,0	47,7
De producción industrial	145,8	186,4	91,5	132,2	220,3	233,9
Auxiliares de producción y servicios	55,4	-	110,8	18,5	258,5	-

Fuente: Elaborado por la Dirección General de Estadística, Censos y Documentación de la Provincia del Neuquén, en base a avisos sobre solicitudes de empleo publicados en los diarios de la zona.



**Gráfico 3.4.11. Índice de demanda laboral por año y mes, base 1996=100
Aglomerado Neuquén - Plottier. Años 1997/1999**

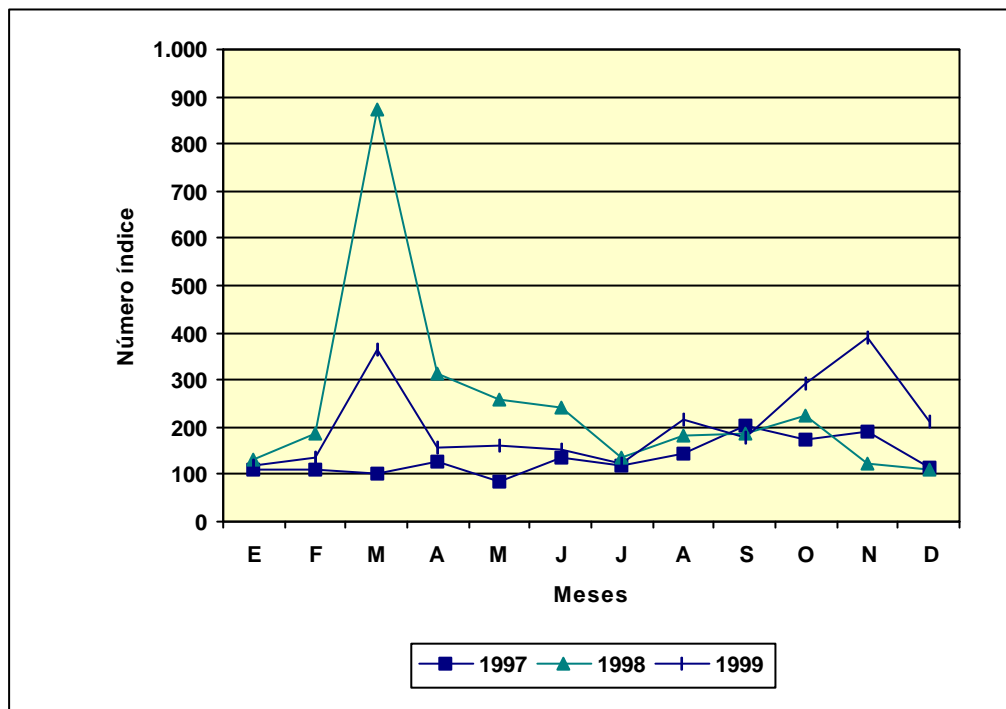

Fuente: Elaborado por la Dirección General de Estadística, Censos y Documentación de la Provincia del Neuquén, en base a avisos sobre solicitudes de empleo publicados en los diarios de la zona.

3.5. Seguridad y Asistencia Social

3.5.1. Población total por percepción de jubilación o pensión y sexo según grupo de edad Año 1991

Grupo de edad	Población			Población que recibe jubilación o pensión					
	Total	Varones	Mujeres	Total		Varones		Mujeres	
					%		%		%
Total	388.833	196.628	192.205	24.289	6,2	11.740	6,0	12.549	6,5
0 - 14	144.501	73.321	71.180	1.365	0,9	674	0,9	691	1,0
15 - 24	69.600	34.665	34.935	1.033	1,5	508	1,5	525	1,5
25 - 34	62.492	31.235	31.257	1.166	1,9	468	1,5	698	2,2
35 - 44	49.114	25.423	23.691	1.532	3,1	608	2,4	924	3,9
45 - 54	29.840	15.877	13.963	2.814	9,4	1.284	8,1	1.530	11,0
55 - 59	10.118	5.251	4.867	2.374	23,5	1.160	22,1	1.214	24,9
60 - 64	8.229	4.079	4.150	3.514	42,7	1.804	44,2	1.710	41,2
65 - 69	5.911	2.889	3.022	3.677	62,2	1.990	68,9	1.687	55,8
70 - 74	3.853	1.761	2.092	2.837	73,6	1.453	82,5	1.384	66,2
75 - 79	2.749	1.189	1.560	2.068	75,2	991	83,3	1.077	69,0
80 - 84	1.426	578	848	1.131	79,3	493	85,3	638	75,2
85 y más	1.000	360	640	778	77,8	307	85,3	471	73,6

Fuente: Elaborado por la Dirección General de Estadística, Censos y Documentación de la Provincia del Neuquén, en base a datos del Censo Nacional de Población y Vivienda 1991. INDEC.

3.5.2. Beneficiarios del Instituto Nacional de Servicios Sociales para Jubilados y Pensionados según año Años 1995/1999

Año	Total	Jubilados	Pensionados	Otros (1)
1995 (2)	27.037	7.792	7.633	11.612
1996 (3)	22.835	7.683	5.892	9.260
1997 (3)	22.929	7.690	6.116	9.123
1998 (2)	22.650	7.627	6.159	8.864
1999(4)	22.266	7.330	6.870	8.466

(1) Incluye cónyuges, hijos y otros familiares a cargo.

(2) Información al mes de junio.

(3) Información al mes de diciembre.

(4) Información al mes de octubre.

Nota: Por Decreto del P.E.N. N° 492, a partir del 01/10/95 los beneficiarios de pensiones no contributivas dejan de ser afiliados del INSSJP, a excepción de los contemplados en las leyes N° 18910 (pensión por invalidez cód. 91) y N° 23848 (ex combatientes).

Fuente: Elaborado por la Dirección General de Estadística, Censos y Documentación de la Provincia del Neuquén, en base a datos del Instituto Nacional de Servicios Sociales para Jubilados y Pensionados. Sucursal Neuquén.



Gráfico 3.5.1. Beneficiarios del Instituto Nacional de Servicios Sociales para Jubilados y Pensionados según año Años 1995/1999

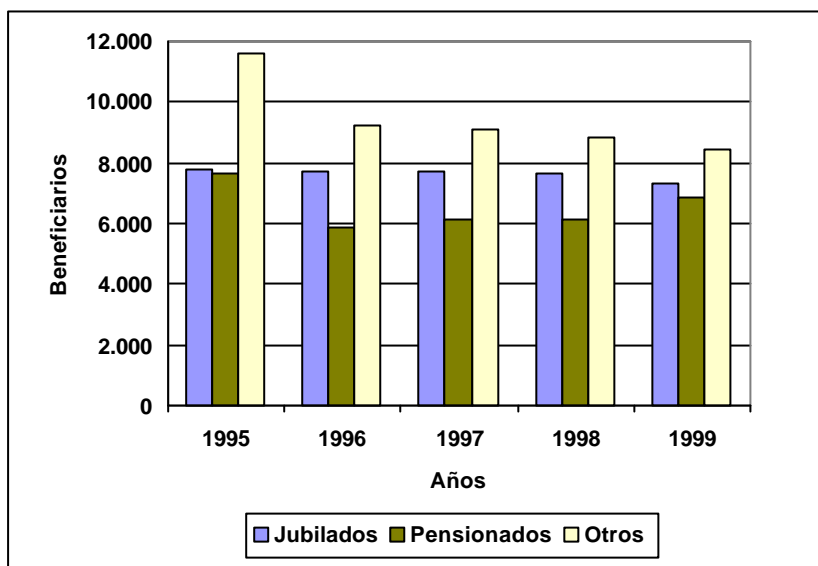

Nota: Por Decreto del P.E.N. N° 492, a partir del 01/10/95 los beneficiarios de pensiones no contributivas dejan de ser afiliados del INSSJP, a excepción de los contemplados en las leyes N° 18910 (pensión por invalidez cód. 91) y N° 23848 (ex combatientes).

Fuente: Elaborado por la Dirección General de Estadística, Censos y Documentación de la Provincia del Neuquén, en base a datos del Instituto Nacional de Servicios Sociales para Jubilados y Pensionados. Sucursal Neuquén.

3.5.3. Distribución relativa de la población afiliada al Instituto Nacional de Servicios Sociales para Jubilados y Pensionados por sexo según condición de afiliación Años 1996/1999

Condición de afiliación	1996(1)			1997(1)		
	Total	Varones	Mujeres	Total	Varones	Mujeres
	%					
Total	100,0 (22.835)	100,0 (9.203)	100,0 (13.632)	100,0 (22.929)	100,0 (9.227)	100,0 (13.702)
Jubilados	33,6	62,5	14,1	33,5	62,9	13,7
Pensionados	25,7	9,2	36,9	26,7	9,8	38,1
Familiares a cargo	40,7	28,3	49,0	39,8	27,3	48,2

Condición de afiliación	1998(1)			1999(2)		
	Total	Varones	Mujeres	Total	Varones	Mujeres
	%					
Total	100,0 (22.530)	100,0 (8.984)	100,0 (13.546)	100,0 (22.666)	100,0 (8.994)	100,0 (13.672)
Jubilados	32,3	61,9	12,7	32,3	62,0	12,8
Pensionados	29,2	12,0	38,1	30,3	13,1	41,7
Familiares a cargo	38,5	26,1	46,7	37,4	24,9	45,5

(1) Información al mes de diciembre.

(2) Información al mes de octubre.

Fuente: Elaborado por la Dirección General de Estadística, Censos y Documentación de la Provincia del Neuquén, en base a datos del Instituto Nacional de Servicios Sociales para Jubilados y Pensionados. Sucursal Neuquén.

**3.5.4. Distribución relativa de la población afiliada al Instituto Nacional de Servicios Sociales para Jubilados y Pensionados por grupo de edad según departamento
Año 1999**

Departamento	Total de afiliados	Grupo de edad				
		0-14	15-64	65-74	75-84	85 y más
%						
Total	22.666	7,9	42,7	28,9	16,7	3,9
Aluminé	102	7,8	32,4	34,3	16,7	8,8
Añelo	142	12,0	56,3	20,4	11,3	-
Catan Lil	65	6,2	27,7	29,2	30,8	6,2
Collón Curá	85	15,3	34,1	37,6	10,6	2,4
Confluencia	18.416	7,3	43,7	28,9	16,1	3,9
ChosMalal	360	14,4	42,2	24,7	13,6	5,0
Huiliches	462	11,7	36,4	30,5	18,4	3,0
Lacar	772	7,0	33,2	32,5	23,2	4,1
Loncopué	125	4,0	29,6	37,6	23,2	5,6
Los Lagos	144	6,9	35,4	31,9	20,8	4,9
Minas	78	15,4	64,1	15,4	5,1	-
Ñorquín	73	12,3	38,4	26,0	19,2	4,1
Pehuenches	116	18,1	43,1	26,7	11,2	0,9
Picún Leufú	112	7,1	42,9	33,0	15,2	1,8
Picunches	135	9,6	44,4	20,7	20,7	4,4
Zapala	1.479	10,5	37,9	27,1	20,4	4,0

Nota: Incluye jubilados, pensionados y familiares a cargo.

Fuente: Elaborado por la Dirección General de Estadística, Censos y Documentación de la Provincia del Neuquén, en base a datos del Instituto Nacional de Servicios Sociales para Jubilados y Pensionados. Sucursal Neuquén.



3.5.5. Beneficiarios previsionales del Instituto de Seguridad Social del Neuquén según año. Años 1995/1999

Año	Total	Jubilados	Pensionados	Ignorado
1995	5.714	4.591	1.123	-
1996	5.867	4.666	1.197	4
1997	5.877	4.642	1.235	-
1998	6.236	4.889	1.347	-
1999	6.376	5.095	1.281	-

Fuente:Elaborado por la Dirección General de Estadística, Censos y Documentación de la Provincia del Neuquén, en base a datos del Instituto de Seguridad Social del Neuquén. Departamento de Estadísticas.

Gráfico 3.5.2. Beneficiarios previsionales del Instituto de Seguridad Social del Neuquén según año. Años 1995/1999

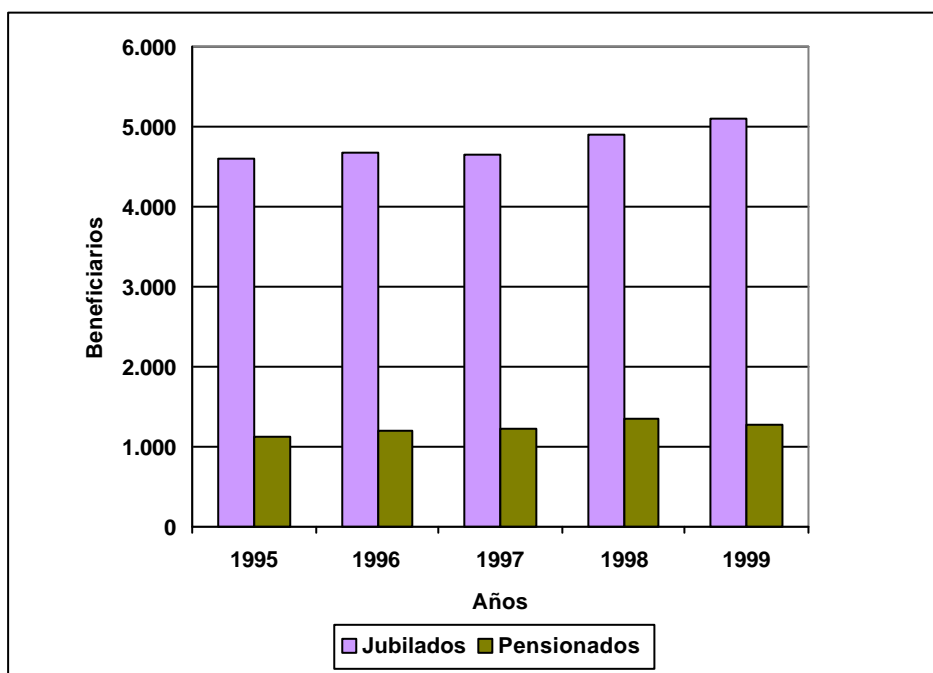

Fuente:Elaborado por la Dirección General de Estadística, Censos y Documentación de la Provincia del Neuquén, en base a datos del Instituto de Seguridad Social del Neuquén. Departamento de Estadísticas.

**3.5.6. Beneficiarios previsionales del Instituto de Seguridad Social del Neuquén
por sexo según grupo de edad. Año 1999**

Grupo de edad	Jubilados			Pensionados		
	Total	Varones	Mujeres	Total	Varones	Mujeres
Total	5.095	2.559	2.536	1.281	122	1.159
0-4	-	-	-	15	7	8
5-9	-	-	-	47	24	23
10-14	-	-	-	68	31	37
15-19	-	-	-	94	43	51
20-24	1	-	1	16	4	12
25-29	4	1	3	12	1	11
30-34	21	17	4	17	2	15
35-39	61	34	27	30	2	28
40-44	169	110	59	43	-	43
45-49	283	160	123	58	2	56
50-54	546	260	286	93	-	93
55-59	947	312	635	124	1	123
60-64	1.109	477	632	159	2	157
65-74	1.478	866	612	265	1	264
75-84	414	276	138	180	2	178
85 y más	62	46	16	59	-	59
Ignorado	-	-	-	1	-	1

Fuente: Elaborado por la Dirección General de Estadística, Censos y Documentación de la Provincia del Neuquén, en base a datos del Instituto de Seguridad Social del Neuquén. Departamento de Estadísticas.



3.5.7. Beneficiarios previsionales del Instituto de Seguridad Social del Neuquén por sexo según delegación. Años 1996/1999

Delegación	1996			1997		
	<u>Beneficiarios previsionales</u> Total	Varones	Mujeres	<u>Beneficiarios previsionales</u> Total	Varones	Mujeres
Total	5.867	2.533	3.334	5.877	2.551	3.326
Aluminé	59	33	26	61	33	28
Andacollo	40	13	27	36	11	25
Buta Ranquil	17	6	11	17	6	11
Centenario	277	142	135	280	142	138
Chos Malal	280	130	150	285	132	153
Cutral Co	358	148	210	369	148	221
El Hucú	23	12	11	23	12	11
Huinganco	24	13	11	25	13	12
Junín de los Andes	96	38	58	93	38	55
Las Coloradas (1)	///	///	///	///	///	///
Las Lajas	48	19	29	54	20	34
Las Ovejas	16	8	8	17	7	10
Loncopué	108	52	56	105	54	51
Neuquén	3.208	1.304	1.904	3.178	1.309	1.869
Picún Leufú	52	28	24	53	29	24
Piedra del Aguila	21	11	10	22	12	10
Plaza Huincul (2)	///	///	///	///	///	///
Plottier	172	80	92	171	80	91
Rincón de los Sauces	9	3	6	8	3	5
San Martín de los Andes	203	89	114	211	91	120
San Patricio del Chañar	27	18	9	28	18	10
Senillosa	35	21	14	33	19	14
Villa La Angostura	42	24	18	47	28	19
Zapala	645	306	339	652	311	341
Fuera de la Provincia						
Buenos Aires (2)	///	///	///	///	///	///
Capital Federal	95	28	67	97	28	69
Mar del Plata	12	7	5	12	7	5

Continúa

3.5.7. Continuación

Delegación	1998			1999		
	Beneficiarios previsionales			Beneficiarios previsionales		
	Total	Varones	Mujeres	Total	Varones	Mujeres
Total	6.236	2.734	3.502	6.376	2.681	3.695
Aluminé	66	38	28	68	34	34
Andacollo	40	13	27	43	11	32
Buta Ranquil	20	9	11	23	8	15
Centenario	320	159	161	319	158	161
Chos Malal	309	134	175	306	139	167
Cutral Co	395	153	242	403	151	252
El Hecú	21	11	10	22	10	12
Huinganco	23	14	9	25	13	12
Junín de los Andes	103	44	59	111	46	65
Las Coloradas (1)	1	-	1	1	-	1
Las Lajas	56	21	35	58	21	37
Las Ovejas	19	9	10	23	10	13
Loncopué	120	61	59	116	58	58
Neuquén	3.373	1.415	1.958	3.408	1.368	2.040
Picún Leufú	52	29	23	55	29	26
Piedra del Aguila	23	14	9	25	14	11
Plaza Huincul (2)	///	///	///	1	-	1
Plottier	170	83	87	188	83	105
Rincón de los Sauces	7	3	4	8	4	4
San Martín de los Andes	220	93	127	237	97	140
San Patricio del Chañar	34	20	14	33	23	10
Senillosa	38	20	18	40	21	19
Villa La Angostura	52	27	25	55	29	26
Zapala	665	327	338	705	324	381
Fuera de la Provincia						
Buenos Aires (2)	///	///	///	4	-	4
Capital Federal	98	30	68	88	24	64
Mar del Plata	11	7	4	11	6	5

(1) Delegación incorporada en 1998.

(2) Delegación incorporada en 1999.

Fuente: Elaborado por la Dirección General de Estadística, Censos y Documentación de la Provincia del Neuquén, en base a datos del Instituto de Seguridad Social del Neuquén. Departamento de Estadísticas.



**3.5.8. Haber promedio de los beneficiarios previsionales del Instituto de Seguridad Social del Neuquén por sexo según delegación
Años 1996/1999**

Delegación	1996			1997		
	Haber promedio			Haber promedio		
	Total	Varones	Mujeres	Total	Varones	Mujeres
pesos						
Total	963,0	1.040,6	904,0	919,6	960,5	888,2
Aluminé	697,2	766,1	609,8	642,7	684,1	593,9
Andacollo	695,0	988,3	553,7	712,8	1.036,3	570,5
Buta Ranquil	552,6	657,3	495,5	483,0	594,0	422,4
Centenario	858,2	893,7	820,9	828,3	854,8	801,0
Chos Malal	853,4	856,6	850,7	769,6	747,6	788,6
Cutral Có	874,7	833,6	903,7	844,4	775,7	890,4
El Hucú	566,8	660,1	465,1	567,4	728,4	391,7
Huinganco	594,8	693,0	478,7	542,4	607,5	471,9
Junín de los Andes	916,1	875,1	943,0	897,7	830,9	943,9
Las Coloradas (1)	///	///	///	///	///	///
Las Lajas	955,6	1.167,8	816,6	756,0	772,3	746,4
Las Ovejas	566,7	463,1	670,4	531,2	434,6	598,9
Loncopué	688,4	803,4	581,6	649,8	728,2	566,9
Neuquén	1.058,4	1.178,8	976,0	1.020,5	1.099,5	965,1
Picún Leufú	721,7	759,1	678,0	698,7	768,9	613,9
Piedra del Aguila	846,1	938,5	744,5	785,2	843,7	715,0
Plaza Huincul (2)	///	///	///	///	///	///
Plottier	871,7	939,5	812,7	818,9	825,0	813,6
Rincón de los Sauces	669,7	440,5	784,4	669,5	410,3	825,0
San Martín de los Andes	840,8	967,5	741,9	779,6	854,8	722,6
San Patricio del Chañar	749,5	759,4	729,7	690,1	707,9	658,1
Senillosa	917,6	974,8	831,8	832,7	865,1	788,8
Villa La Angostura	794,2	863,4	701,8	711,4	718,8	700,6
Zapala	865,1	921,1	814,5	824,0	836,7	812,4
Fuera de la Provincia						
Buenos Aires (2)	///	///	///	///	///	///
Capital Federal	1.109,5	1.423,5	978,3	1.080,9	1.394,2	953,8
Mar del Plata	890,7	920,5	848,9	891,8	933,9	832,9

Continúa

3.5.8. Continuación

Delegación	1998			1999		
	Haber promedio			Haber promedio		
	Total	Varones	Mujeres	Total	Varones	Mujeres
pesos						
Total	1.045,1	.	.	1.098,5	1.226,1	1.006,0
Aluminé	790,2	.	.	845,1	867,7	822,5
Andacollo	765,4	.	.	917,2	1.186,5	824,6
Buta Ranquil	671,1	.	.	656,1	869,3	595,2
Centenario	957,1	.	.	1.002,0	1.055,1	949,9
Chos Malal	943,1	.	.	978,7	1.033,1	933,5
Cutral Có	959,9	.	.	1.022,0	1.002,8	1.033,6
El Hucú	619,8	.	.	722,1	1.026,4	468,6
Huinganco	564,5	.	.	545,3	592,8	493,9
Junín de los Andes	1.074,3	.	.	1.097,0	1.143,4	1.064,2
Las Coloradas (1)	///	///	///	s	-	s
Las Lajas	898,8	.	.	928,3	1.095,2	833,6
Las Ovejas	550,1	.	.	740,3	852,2	654,3
Loncopué	712,2	.	.	784,5	911,4	657,6
Neuquén	1.153,2	.	.	1.100,9	1.438,2	875,6
Picún Leufú	768,9	.	.	796,3	905,1	674,9
Piedra del Aguila	918,2	.	.	1.161,3	1.362,7	905,0
Plaza Huincul (2)	///	///	///	s	-	s
Plottier	951,9	.	.	1.006,1	1.114,5	920,4
Rincón de los Sauces	775,3	.	.	922,4	691,7	1.153,1
San Martín de los Andes	946,2	.	.	1.001,4	1.208,6	857,9
San Patricio del Chañar	821,9	.	.	892,7	986,2	677,7
Senillosa	986,4	.	.	1.076,6	1.129,1	1.018,5
Villa La Angostura	857,6	.	.	956,1	975,0	935,1
Zapala	944,7	.	.	993,1	1.060,7	935,6
Fuera de la Provincia						
Buenos Aires (2)	///	///	///	880,1	-	880,1
Capital Federal	.	.	.	1.213,3	1.601,1	1.067,8
Mar del Plata	.	.	.	1.029,6	1.131,9	906,9

(1) Delegación incorporada en 1998.

(2) Delegación incorporada en 1999.

Fuente: Elaborado por la Dirección General de Estadística, Censos y Documentación de la Provincia del Neuquén, en base a datos del Instituto de Seguridad Social del Neuquén. Departamento de Estadísticas.



**3.5.9. Afiliados del Instituto de Seguridad Social del Neuquén por sexo según grupo de edad
Años 1996/1999**

Grupo de Edad	1996 Afiliados			1997 Afiliados		
	Total	Varones	Mujeres	Total	Varones	Mujeres
Total	137.049	62.172	74.877	136.495	62.172 (1)	74.214 (1)
0-4	14.570	7.407	7.163	14.097	7.126	6.971
5-9	18.077	9.200	8.877	18.091	9.284	8.807
10-14	17.460	8.905	8.555	17.638	8.950	8.688
15-19	12.961	6.451	6.510	12.985	6.383	6.602
20-24	6.562	2.578	3.984	6.157	2.515	3.642
25-29	9.349	3.660	5.689	8.849	3.441	5.408
30-34	11.463	4.436	7.027	10.990	4.356	6.634
35-39	10.598	4.237	6.361	10.494	4.219	6.275
40-44	9.224	3.776	5.448	9.270	3.948	5.322
45-49	7.710	3.172	4.538	7.927	3.332	4.595
50-54	5.517	2.301	3.216	5.901	2.519	3.382
55-59	3.959	1.696	2.263	4.217	1.857	2.360
60-64	2.866	1.305	1.561	2.988	1.348	1.640
65-69	2.423	1.112	1.311	2.515	1.142	1.373
70-74	1.769	767	1.002	1.950	846	1.104
75-79	1.014	419	595	1.173	481	692
80 y más	953	314	639	1.144	425	719
Ignorado	574	436	138	109	.	.

Continúa

3.5.9. Continuación

Grupo de Edad	1998 Afiliados			1999 Afiliados		
	Total	Varones	Mujeres	Total	Varones	Mujeres
Total	138.231	62.973	75.258	139.288	63.574	75.714
0-4	13.930	7.158	6.772	12.848	6.607	6.241
5-9	18.037	9.164	8.873	17.273	8.744	8.529
10-14	18.108	9.228	8.880	18.043	9.165	8.878
15-19	12.467	6.121	6.346	13.524	6.693	6.831
20-24	6.115	2.519	3.596	6.948	2.954	3.994
25-29	8.826	3.436	5.390	8.533	3.291	5.242
30-34	10.967	4.387	6.580	10.519	4.242	6.277
35-39	11.037	4.446	6.591	11.141	4.504	6.637
40-44	9.610	4.052	5.558	9.647	4.061	5.586
45-49	8.269	3.486	4.783	8.394	3.600	4.794
50-54	6.235	2.654	3.581	6.628	2.900	3.728
55-59	4.448	1.962	2.486	4.734	2.079	2.655
60-64	3.294	1.436	1.858	3.412	1.498	1.914
65-69	2.447	1.091	1.356	2.438	1.081	1.357
70-74	1.991	858	1.133	1.998	855	1.143
75-79	1.216	495	721	1.323	536	787
80 y más	1.234	480	754	1.268	452	816
Ignorado	-	-	-	617	312	305

(1) El total no incluye ignorado por lo tanto la suma de varones y mujeres no coincide con el total general.

Fuente: Elaborado por la Dirección General de Estadística, Censos y Documentación de la Provincia del Neuquén, en base a datos del Instituto de Seguridad Social del Neuquén. Departamento de Estadísticas.



3.5.10. Afiliados del Instituto de Seguridad Social del Neuquén por año según departamento Años 1995/1999

Departamento	Año					Distribución relativa 1999
	1995	1996	1997	1998	1999	
						%
Total	137.434	137.049	136.495	138.231	139.288	100,0
Aluminé	2.046	2.222	2.083	2.113	2.137	1,5
Añelo	1.460	1.559	1.519	1.641	1.588	1,1
Catan Lil	-	172	180	184	185	0,1
Collón Curá	1.191	1.236	1.256	1.280	1.268	0,9
Confluencia	90.723	88.710	88.522	88.615	89.292	64,1
Chos Malal	8.161	7.823	8.519	8.066	8.120	5,8
Huiliches	3.505	3.649	3.560	3.802	3.772	2,7
Lacar	5.464	5.929	5.701	5.698	5.949	4,3
Loncopué	3.158	2.885	2.968	3.141	2.744	2,0
Los Lagos	1.486	1.619	1.612	1.758	1.740	1,2
Minas	3.098	2.912	2.318	3.058	2.975	2,1
Ñorquín	582	572	577	620	606	0,4
Pehuenches	1.064	1.517	1.696	1.945	2.054	1,5
Picún Leufú	1.560	1.482	1.474	1.489	1.531	1,1
Picunches	1.441	1.380	1.394	1.402	1.536	1,1
Zapala	12.214	13.096	12.828	13.124	13.500	9,7
Fuera de la Provincia	281	286	288	295	291	0,2

Fuente: Elaborado por la Dirección General de Estadística, Censos y Documentación de la Provincia del Neuquén, en base a datos del Instituto de Seguridad Social del Neuquén. Departamento de Estadísticas.

3.5.11. Afiliados del Instituto de Seguridad Social del Neuquén por año según delegación Años 1995/1999

Delegación	Año				
	1995	1996	1997	1998	1999
Total	137.434	137.049	136.495	138.231	139.288
Aluminé	2.046	2.222	2.083	2.113	2.137
Andacollo	1.485	1.477	1.510	1.614	1.564
Añelo(1)	///	132	150	235	213
Buta Ranquil(1)	///	252	358	574	628
Capital Federal	250	247	242	238	236
Caviahue (2)	///	///	///	30	55
Centenario	5.922	6.204	6.208	6.293	6.281
ChosMalal	8.161	7.823	7.954	8.066	8.120
El Chocón (3)	///	///	///	///	14
Cutral Có	11.665	12.107	12.656	12.390	12.096
El Hucú	582	572	577	590	606
Huinganco	655	621	565	574	573
Junín de los Andes	3.505	3.649	3.560	3.802	3.772
Las Coloradas (1)	///	172	180	184	185
Las Lajas	1.441	1.380	1.394	1.402	1.481
Las Ovejas	958	814	808	870	838
Loncopué	3.158	2.885	2.968	3.141	2.744
Mar del Plata	31	39	46	57	55
Neuquén	67.452	64.604	63.423	63.000	64.568
Picún Leufú	1.560	1.482	1.474	1.489	1.531
Piedra del Aguila	1.191	1.236	1.256	1.280	1.268
Plaza Huincul (2)	///	///	///	6	117
Plottier	3.763	4.093	4.249	4.378	4.302
Rincón de los Sauces	1.064	1.265	1.338	1.371	1.426
San Martín de los Andes	5.464	5.929	5.701	5.698	5.949
San Patricio del Chañar	1.460	1.427	1.369	1.406	1.375
Senillosa	1.921	1.702	1.986	2.548	1.914
Villa La Angostura	1.486	1.478	1.474	1.623	1.608
Villa Traful (1)	///	141	138	135	132
Zapala	12.214	13.096	12.828	13.124	13.500

(1) Delegación incorporada en 1996.

(2) Delegación incorporada en 1998.

(3) Delegación incorporada en 1999.

Fuente: Elaborado por la Dirección General de Estadística, Censos y Documentación de la Provincia del Neuquén, en base a datos del Instituto de Seguridad Social del Neuquén. Departamento de Estadísticas.



**3.5.12. Promedio mensual de menores atendidos por sexo según tipo de programa asistencial
Años 1996/1999**

Programa Asistencial	1996(1)			1997		
	Total	Varones	Mujeres	Total	Varones	Mujeres
Total	2.359	1.211	1.148	2.426	1.241	1.185
Pequeños hogares(2)	56	21	35	71	29	42
Familias sustitutas(3)	279	139	140	315	157	158
Familias solidarias/transitorias(4)	47	26	21	47	31	16
Haciendocamino(5)	19	12	7	29	15	14
Libertad asistida(6)	12	12	-	20	18	2
Puertas abiertas(6)	3	3	-	2	2	-
Madres cuidadoras(7)	533	274	259	506	276	230
Albergues familiares p/estudiantes(8)	65	25	40	48	15	33
Unidad de Acción Familiar(9)	939	475	464	913	458	455
Hijos de personas maltratadas o maltratadoras(10)	52	24	28	88	45	43
Menores y jóvenes internados(11)	220	131	89	218	121	97
Taller de apoyo escolar y educativo	89	42	47	80	26	54
Taller de apoyo niñez y adolescencia	45	27	18	62	32	30
Nuevo Día(12)	-	-	-	27	16	11
Acompañamiento y Prevención en Familias Nucleares	///	///	///	///	///	///
Becas de Capacitación para Jóvenes	///	///	///	///	///	///

Continúa

3.5.12. Continuación

Programa Asistencial	1998			1999		
	Total	Varones	Mujeres	Total	Varones	Mujeres
Total	2.766	1.412	1.354	3.029	1.573	1.456
Pequeños hogares(2)	83	38	45	86	43	43
Familias sustitutas(3)	375	190	185	436	221	215
Familias solidarias/transitorias(4)	69	41	28	68	34	34
Haciendo camino(5)	29	15	14	35	16	19
Libertad asistida(6)	34	30	4	48	45	3
Puertas abiertas(6)	1	1	-	///	///	///
Madres cuidadoras(7)	593	328	265	623	334	289
Albergues familiares p/estudiantes(8)	88	32	56	28	14	14
Unidad de Acción Familiar(9)	1.017	519	498	1.106	565	541
Hijos de personas maltratadas o maltratadoras(10)	60	32	28	122	62	60
Menores y jóvenes internados(11)	201	101	100	143	74	69
Taller de apoyo escolar y educativo	90	22	68	156	74	82
Taller de apoyo niñez y adolescencia	71	23	48	78	20	58
Nuevo Día(12)	55	40	15	61	46	15
Acompañamiento y Prevención en Familias Nucleares	///	///	///	38	24	14
Becas de Capacitación para Jóvenes	///	///	///	1	1	-

- (1) La información corresponde al promedio de los meses de agosto a diciembre.
- (2) Programa que brinda a grupos de 4 ó 5 niños, preferentemente hermanos, con pronóstico de larga internación, la convivencia con una familia que los contenga.
- (3) Programa destinado a niños de 2 a 18 años, en situación de riesgo social, que brinda la convivencia con una familia que los contenga.
- (4) Programa destinado a niños de hasta 5 años, en situación de abandono, riesgo o con un problema especial en su familia natural, que brinda un hogar transitorio con tratamiento integral y personalizado. A partir del mes de Marzo de 1997, se las denomina transitorias.
- (5) Programa que promueve la paulatina integración de adolescentes, próximos a externar de hogares de menores.
- (6) Sistemas alternativos a la internación para menores en conflicto con la ley penal. El programa no funcionó durante el año 1999.
- (7) Programa que ofrece una salida laboral a mujeres, mediante la atención integral en su casa de niños de 45 días a 4 años, provenientes de familias en situaciones difíciles.
- (8) Programa que brinda los medios necesarios para que niños y adolescentes de familias carenciadas de áreas rurales tengan la oportunidad de acceder a la escolaridad primaria y secundaria.
- (9) Establecimiento que brinda un servicio socioeducativo integral a niños de 45 días a 4 años.
- (10) Programa que atiende a niños-hijos testigos de la violencia familiar y/o de padres intolerantes.
- (11) Instituciones en las que se brinda, a niños y adolescentes, contención y tratamiento para su rehabilitación y posterior reinserción social. Incluye instituciones privadas.
- (12) Programa que atiende a chicos de y en la calle, en situación de riesgo social. (Implementado a partir de Marzo de 1997).

Fuente: Elaborado por la Dirección General de Estadística, Censos y Documentación de la Provincia del Neuquén, en base a datos de la Subsecretaría de Acción Social.



Gráfico 3.5.3. Promedio mensual de menores atendidos por sexo según tipo de programa asistencial. Año 1999

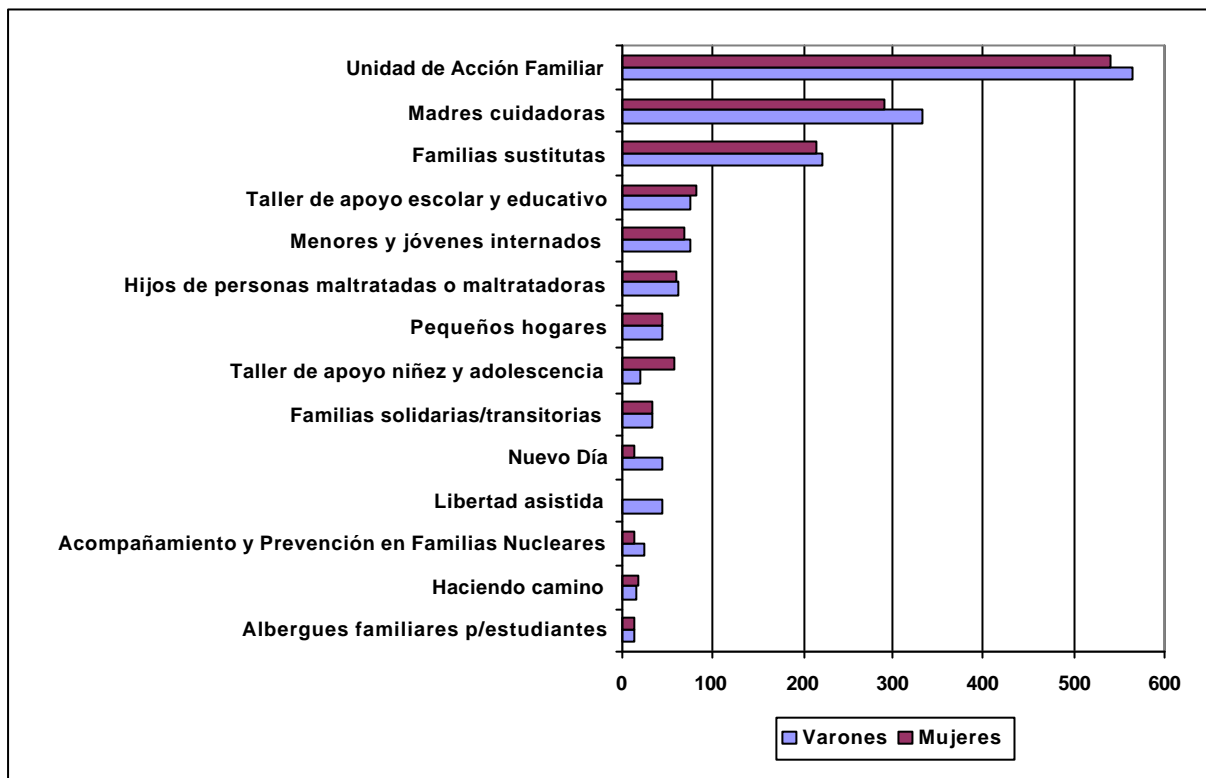

Nota: No se incluye el programa "Becas de Capacitación para jóvenes", con un beneficiario varón.

Fuente: Elaborado por la Dirección General de Estadística, Censos y Documentación de la Provincia del Neuquén, en base a datos de la Subsecretaría de Acción Social.

3.5.13. Promedio mensual de menores y jóvenes internados por sexo según institución
Años 1996/1999

Institución	1996(1)			1997		
	Total	Varones	Mujeres	Total	Varones	Mujeres
Total	220	131	89	218	121	97
Ayelén	34	24	10	24	13	11
Amancay	18	5	13	22	4	18
C. Comunitario Rural Andacollo (3)	14	8	6	12	6	6
C. Comunitario Rural Aluminé (3)	11	8	3	7	5	2
Casa de Admisión Nihuil	///	///	///	///	///	///
Casa de convivencia Nueva Experiencia (3)	///	///	///	///	///	///
Centro de Cuidados Continuos	///	///	///	///	///	///
Clínica Estancia del Pilar	///	///	///	///	///	///
Clínica Valle Sereno	///	///	///	///	///	///
Colegio María Auxiliadora (3)	///	///	///	///	///	///
Comunidad Terapéutica ASER (4)	///	///	///	20	15	5
Comunidad Terapéutica Asumir (3)	///	///	///	///	///	///
Comunidad Terapéutica Huentru Lihuen	///	///	///	///	///	///
Comunidad Terapéutica Viaje de Vuelta (3)	///	///	///	///	///	///
Cristo de Amor (3)	3	1	2	4	1	3
Fundación GRADIVA (3)	///	///	///	///	///	///
Hogar Madre Teresa (5)	37	18	19	32	17	15
Malen Maihue	6	-	6	9	2	7
Orientación para la Joven (3)	///	///	///	///	///	///
Rayito de Sol (3)	10	3	7	10	3	7
Ruca Hueni	24	24	-	21	21	-
Santa Genoveva (6)	13	13	-	11	11	-
Señora de la Misericordia (3)	17	-	17	15	-	15
Suyay Hue	10	10	-	13	13	-
Yampay	23	17	6	18	10	8

Continúa



3.5.13. Continuación

Institución	1998			1999(2)		
	Total	Varones	Mujeres	Total	Varones	Mujeres
Total	201	101	100	181	87	94
Ayelén	25	11	14	19	6	13
Amancay	16	2	14	14	1	13
C. Comunitario Rural Andacollo (3)	///	///	///	///	///	///
C. Comunitario Rural Aluminé (3)	///	///	///	///	///	///
Casa de Admisión Nihuil	///	///	///	6	3	3
Casa de convivencia Nueva Experiencia (3)	6	6	-	7	7	-
Centro de Cuidados Continuos	///	///	///	3	2	1
Clínica Estancia del Pilar	///	///	///	2	-	2
Clínica Valle Sereno	///	///	///	3	3	-
Colegio María Auxiliadora (3)	2	-	2	1	-	1
Comunidad Terapéutica ASER (4)	17	14	3	12	10	2
Comunidad Terapéutica Asumir (3)	1	1	-	2	2	-
Comunidad Terapéutica Huentru Lihuen	///	///	///	22	4	18
Comunidad Terapéutica Viaje de Vuelta (3)	2	-	2	1	1	-
Cristo de Amor (3)	4	2	2	4	2	2
Fundación GRADIVA (3)	5	-	5	3	-	3
Hogar Madre Teresa (5)	27	9	18	2	2	-
Malen Maihue	8	2	6	9	2	7
Orientación para la Joven (3)	2	-	2	1	-	1
Rayito de Sol (3)	10	3	7	8	2	6
Ruca Hueni	16	16	-	19	19	-
Santa Genoveva (6)	5	5	-	///	///	///
Señora de la Misericordia (3)	14	-	14	13	-	13
Suyay Hue	20	20	-	16	16	-
Yampay	21	10	11	14	5	9

(1) La información corresponde al promedio de los meses de agosto a diciembre.

(2) La información de las Comunidades Terapéuticas Huentru Lihuen y Viaje de Vuelta, y del Hogar Rayito de Sol, corresponden sólo a un mes.

(3) Instituciones privadas con menores internados a cargo de la Subsecretaría de Acción Social. La Comunidad Terapéutica Asumir está ubicada en Bariloche y la Fundación Gradiva en Buenos Aires.

(4) Programa incorporado en Junio de 1997 destinado a jóvenes de 16 a 30 años drogadependientes y con problemas de alcoholismo.

(5) Ex Hogar de Tránsito de Centenario, la información corresponde a los últimos 3 meses del año 1999.

(6) Cerrado durante todo el año 1999.

Nota: Amancay y Malen albergan también a madres solteras.

Fuente: Elaborado por la Dirección General de Estadística, Censos y Documentación de la Provincia del Neuquén, en base a datos de la Subsecretaría de Acción Social.

3.5.14. Ingreso y egreso de menores por año según institución Años 1996/1999

Institución	1996		1997	
	Ingresos	Egresos	Ingresos	Egresos
Total	232	116	219	104
Amancay (1)	30	9	63	34
Ayelén	34	20	13	8
Casa de Admisión Nihuil	///	///	///	///
Casa de Conv. Nueva Experiencia	17	8	///	///
Hogar Madre Teresa (2)	51	27	36	16
Malen Maihue (1)	41	15	19	7
Ruca Hueni	34	21	16	3
Santa Genoveva (3)	17	9	24	12
Suyai	8	7	32	12
Yampay	///	///	16	12

Institución	1998		1999	
	Ingresos	Egresos	Ingresos	Egresos
Total	244	125	262	169
Amancay (1)	77	28	59	45
Ayelén	11	9	7	11
Casa de Admisión Nihuil	///	///	52	19
Casa de Conv. Nueva Experiencia	10	-	8	7
Hogar Madre Teresa (2)	14	13	3	-
Malen Maihue (1)	1	-	26	16
Ruca Hueni	23	-	17	4
Santa Genoveva (3)	5	6	///	///
Suyai	64	44	59	56
Yampay	39	25	31	11

(1) Alberga también a madres solteras.

(2) Hogar de Tránsito de Centenario.

(3) Cerrado durante el año 1999.

Fuente: Elaborado por la Dirección General de Estadística, Censos y Documentación de la Provincia del Neuquén, en base a datos de la Subsecretaría de Acción Social.



Gráfico 3.5.4. Ingreso y egreso de menores de instituciones por año. Años 1996/1999

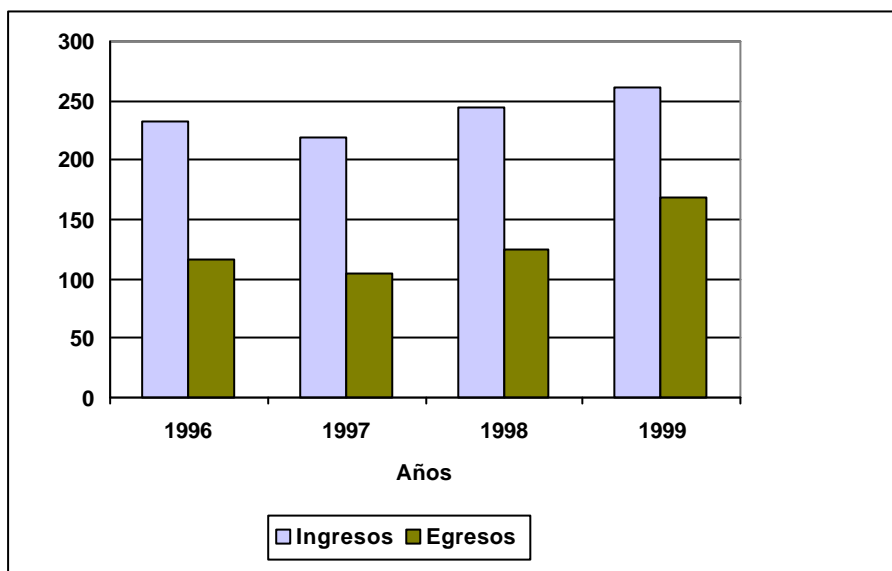

F u e n t e :
Elaborado por la Dirección General de Estadística, Censos y Documentación de la Provincia del Neuquén, en base a datos de la Subsecretaría de Acción Social.

**3.5.15. Promedio mensual de ancianos asistidos por sexo según programa
Años 1997/1999**

Programa	1997			1998			1999		
	Ancianos asistidos			Ancianos asistidos			Ancianos asistidos		
	Total	Varones	Mujeres	Total	Varones	Mujeres	Total	Varones	Mujeres
Total	2.416	1.128	1.288	2.973	///	///	2.995	///	///
Internación (1)	180	110	70	179	113	66	179	115	64
Acompaño tu vejez(2)	60	28	32	83	34	49	91	40	51
Subsidio para alojamiento(3)	13	9	4	17	11	6	28	16	12
A.SO.MA. Alimentario(4)	2.163	981	1.182	2.688	.	.	2.688	.	.
Vivienda institucional(5)	///	///	///	6	1	5	9	2	7

(1) Comprende a instituciones del sector oficial e instituciones privadas en las que existen ancianos internados a cargo de la Subsecretaría de Acción Social.

(2) Presta atención de carácter doméstico, social, de apoyo afectivo y psicológico a ancianos que viven solos o que no pueden ser atendidos por su familia.

(3) Instrumentado a partir de agosto de 1997.

(4) Ayuda Solidaria a los Mayores. Refuerzo alimentario para mayores de 60 años, sin cobertura asistencial.

(5) Viviendas que poseen uno o dos dormitorios y que se brindan en comodato, alentando la convivencia de dos ancianos, favoreciendo su contención e independencia.

Nota: Para los programas de Internación, Acompaño tu vejez y Subsidio para alojamiento, se trata del promedio mensual de ancianos asistidos.

Para el programa A.SO.MA. la información corresponde al mes de Febrero de 1997 y Marzo de 1998.

Fuente: Elaborado por la Dirección General de Estadística, Censos y Documentación de la Provincia del Neuquén, en base a datos de la Subsecretaría de Acción Social.

3.5.16. Instituciones y promedio mensual de ancianos internados por sexo según departamento Años 1996/1999

Departamento	Institu- ciones(2)	1996(1)			Institu- ciones(2)	1997		
		Ancianos internados				Ancianos internados		
		Total	Varones	Mujeres		Total	Varones	Mujeres
Total	15	175	109	66	15	180	110	70
Confluencia	12	96	57	39	12	87	51	36
ChosMalal	1	32	23	9	1	31	21	10
Los Lagos	1	16	11	5	1	16	11	5
Zapala	1	31	18	13	1	46	27	19

Departamento	Institu- ciones(2)	1998			Institu- ciones(2)	1999		
		Ancianos internados				Ancianos internados		
		Total	Varones	Mujeres		Total	Varones	Mujeres
Total	14	179	113	66	13	179	115	64
Confluencia	10	71	43	28	9	78	46	32
ChosMalal	1	31	21	10	1	30	19	11
Los Lagos	1	14	9	5	1	14	11	3
Zapala	2	63	40	23	2	57	39	18

(1) La información corresponde al promedio de los meses de agosto a diciembre.

(2) Comprende a instituciones del sector oficial e instituciones privadas en las que existen ancianos internados a cargo de la Subsecretaría de Acción Social.

Fuente: Elaborado por la Dirección General de Estadística, Censos y Documentación de la Provincia del Neuquén, en base a datos de la Subsecretaría de Acción Social.



3.5.17. Beneficiarios del Fondo Complementario de Asistencia Ocupacional (Fo.C.A.O.) por mes según departamento Año 1999

Departamento	Beneficiarios por mes												Distri- bución relativa Dic-99
	Ene	Feb	Mar	Abr	May	Jun	Jul	Ago	Sep	Oct	Nov	Dic	%
Total	8.347	8.301	8.305	8.299	8.360	8.379	8.408	8.491	8.551	8.732	8.962	9.032	100,0
Aluminé	232	231	232	232	242	241	245	246	249	248	273	273	3,0
Añelo	95	96	95	91	91	90	89	89	89	95	95	95	1,1
Catan Lil	122	122	121	121	120	119	119	119	119	119	119	119	1,3
Collón Curá	38	38	38	38	41	47	47	49	54	56	55	55	0,6
Confluencia	5.224	5.188	5.171	5.176	5.215	5.244	5.278	5.352	5.414	5.556	5.765	5.853	64,8
Chos Malal	186	186	186	186	186	186	187	191	190	200	202	197	2,2
Huiliches	138	136	135	139	137	137	134	138	138	151	152	153	1,7
Lacar	181	177	177	173	173	170	169	171	176	176	177	178	2,0
Loncopué	236	235	258	235	238	238	238	236	234	234	234	234	2,6
Los Lagos	134	132	132	132	132	132	132	132	130	130	129	129	1,4
Minas	180	180	177	174	176	180	178	180	179	178	180	180	2,0
Ñorquín	178	177	178	180	179	179	179	179	179	178	177	177	2,0
Pehuenches	97	97	97	105	106	105	105	103	90	99	91	88	1,0
Picún Leufú	117	117	117	120	120	120	120	121	120	119	115	115	1,3
Picunches	153	155	157	157	161	148	146	144	149	150	155	155	1,7
Zapala	1.036	1.034	1.034	1.040	1.043	1.043	1.042	1.041	1.041	1.043	1.043	1.031	11,4

Nota: El Fondo Complementario de Asistencia Ocupacional fue creado por Ley Provincial N° 2128, el 11/08/95.

Fuente: Elaborado por la Dirección General de Estadística, Censos y Documentación de la Provincia del Neuquén, en base a datos de la Subsecretaría de Trabajo. Fondo Complementario de Asistencia Ocupacional (Fo.C.A.O.).

3.5.18. Beneficiarios del Programa de Empleo Transitorio de Servicios Comunitarios por mes según departamento. Año 1999

Departamento	Beneficiarios por mes											
	Ene	Feb	Mar	Abr	May	Jun	Jul	Ago	Sep	Oct	Nov	Dic
Total	-	-	-	-	177	460	626	738	1.119	1.435	1.199	494
Aluminé	-	-	-	-	-	-	-	-	44	54	54	10
Añelo	-	-	-	-	-	12	32	32	32	12	12	-
Catan Lil	-	-	-	-	-	-	-	-	-	-	-	-
Collón Curá	-	-	-	-	-	35	50	50	52	61	61	24
Confluencia	-	-	-	-	108	203	299	406	752	928	760	284
Chos Malal	-	-	-	-	8	8	8	14	14	24	10	10
Huiliches	-	-	-	-	-	36	36	36	38	58	58	20
Lacar	-	-	-	-	-	-	-	-	10	10	10	-
Loncopué	-	-	-	-	-	12	22	22	10	20	20	20
Los Lagos	-	-	-	-	-	34	46	46	12	-	-	-
Minas	-	-	-	-	-	15	15	15	9	21	21	12
Ñorquín	-	-	-	-	15	15	15	29	29	39	10	10
Pehuenches	-	-	-	-	21	40	40	25	30	50	50	20
Picún Leufú	-	-	-	-	25	50	50	50	25	109	84	84
Picunches	-	-	-	-	-	-	-	-	12	12	12	-
Zapala	-	-	-	-	-	-	13	13	50	37	37	-

Nota: El programa está destinado a brindar ocupación transitoria preferentemente a mujeres jefas de hogar con bajos ingresos, promoviendo el desarrollo de servicios comunitarios. Se ha consignado la cantidad de beneficiarios de acuerdo a los meses de duración del programa.

Fuente: Elaborado por la Dirección General de Estadística, Censos y Documentación de la Provincia del Neuquén, en base a datos del Ministerio de Trabajo, Empleo y Formación de Recursos Humanos. Gerencia de Empleo y Capacitación Laboral de Neuquén.



3.5.19. Beneficiarios del Programa de Empleo Transitorio Forestar por mes según departamento Año 1999

Departamento	Beneficiarios por mes											
	Ene	Feb	Mar	Abr	May	Jun	Jul	Ago	Sep	Oct	Nov	Dic
Total	76	-	-	-	331	352	352	61	40	40	-	-
Aluminé	65	-	-	-	23	23	23	40	40	40	-	-
Añelo	-	-	-	-	9	14	14	5	-	-	-	-
Catan Lil	-	-	-	-	-	-	-	-	-	-	-	-
Collón Curá	-	-	-	-	-	-	-	-	-	-	-	-
Confluencia	-	-	-	-	9	9	9	-	-	-	-	-
Chos Malal	-	-	-	-	-	16	16	16	-	-	-	-
Huiliches	-	-	-	-	16	16	16	-	-	-	-	-
Lacar	11	-	-	-	37	37	37	-	-	-	-	-
Loncopué	-	-	-	-	-	-	-	-	-	-	-	-
Los Lagos	-	-	-	-	15	15	15	-	-	-	-	-
Minas	-	-	-	-	176	176	176	-	-	-	-	-
Norquín	-	-	-	-	10	10	10	-	-	-	-	-
Pehuenches	-	-	-	-	-	-	-	-	-	-	-	-
Picún Leufú	-	-	-	-	-	-	-	-	-	-	-	-
Picunches	-	-	-	-	-	-	-	-	-	-	-	-
Zapala	-	-	-	-	36	36	36	-	-	-	-	-

Nota: El programa está destinado a crear empleos protegiendo al medio ambiente, aprovechando los recursos del sector forestal. Se ha consignado la cantidad de beneficiarios de acuerdo a los meses de duración del programa.

Fuente: Elaborado por la Dirección General de Estadística, Censos y Documentación de la Provincia del Neuquén, en base a datos del Ministerio de Trabajo, Empleo y Formación de Recursos Humanos. Gerencia de Empleo y Capacitación Laboral de Neuquén.

3.5.20. Beneficiarios del Programa de Empleo Transitorio Trabajar III por mes según departamento. Año 1999

Departamento	Beneficiarios por mes												Distri- bución relativa Dic-99
	Ene	Feb	Mar	Abr	May	Jun	Jul	Ago	Sep	Oct	Nov	Dic	%
Total	2.816	2.807	2.516	2.072	1.685	1.557	1.676	1.674	1.616	1.296	702	391	100,0
Aluminé	-	-	-	19	19	32	32	32	32	13	13	-	-
Añelo	36	56	32	32	79	79	79	-	16	16	16	-	-
Catan Lil	-	-	-	-	-	-	-	-	-	-	-	-	-
Collón Curá	59	83	41	24	-	5	5	10	10	23	23	18	4,6
Confluencia	2.157	2.181	2.135	1.648	1.251	1.089	1.131	1.202	1.184	883	409	186	47,6
Chos Malal	59	75	16	16	36	36	68	52	32	50	50	50	12,8
Huiliches	135	165	150	120	45	40	40	70	70	30	25	25	6,4
Lacar	14	14	-	-	15	15	15	15	15	15	-	-	-
Loncopué	28	-	-	-	-	24	40	40	16	16	16	16	4,1
Los Lagos	60	30	-	22	22	22	22	-	-	-	-	-	-
Minas	31	11	-	15	15	15	15	18	18	18	-	-	-
Norquín	-	-	-	14	14	14	14	26	31	31	19	19	4,9
Pehuenches	30	30	15	-	-	-	-	-	-	-	-	-	-
Picún Leufú	72	80	104	118	145	94	86	67	67	42	10	10	2,6
Picunches	60	30	7	28	28	21	26	26	26	25	25	25	6,4
Zapala	75	52	16	16	16	71	103	116	99	134	96	42	10,7

Nota: El programa está destinado a brindar ocupación transitoria preferentemente a jefes de hogares con necesidades básicas insatisfechas y a desarrollar la infraestructura comunitaria. Se ha consignado la cantidad de beneficiarios de acuerdo a los meses de duración de cada proyecto. El programa se implementó a partir de agosto de 1998.

Fuente: Elaborado por la Dirección General de Estadística, Censos y Documentación de la Provincia del Neuquén, en base a datos del Ministerio de Trabajo, Empleo y Formación de Recursos Humanos. Gerencia de Empleo y Capacitación Laboral de Neuquén.

3.5.21. Beneficiarios de Programas de Capacitación por mes según departamento y localidad. Año 1999

Departamento	Localidad	Beneficiarios por mes											
		Ene	Feb	Mar	Abr	May	Jun	Jul	Ago	Sep	Oct	Nov	Dic
Total		-	-	25	95	95	70	40	205	185	65	-	-
Confluencia	Cutral Có	-	-	25	70	70	45	20	20	-	-	-	-
	Plaza Huincul	-	-	-	25	25	25	-	-	-	-	-	-
	Neuquén	-	-	-	-	-	-	-	140	140	40	-	-
Huiliches	Chiquilihuín	-	-	-	-	-	-	20	20	20	-	-	-
Catan Lil	Las Coloradas	-	-	-	-	-	-	-	25	25	25	-	-

Fuente: Elaborado por la Dirección General de Estadística, Censos y Documentación de la Provincia del Neuquén, en base a datos del Ministerio de Trabajo, Empleo y Formación de Recursos Humanos. Gerencia de Empleo y Capacitación Laboral de Neuquén.



**Gráfico 3.5.5. Beneficiarios de programas de empleo
Junio y Diciembre de 1999**

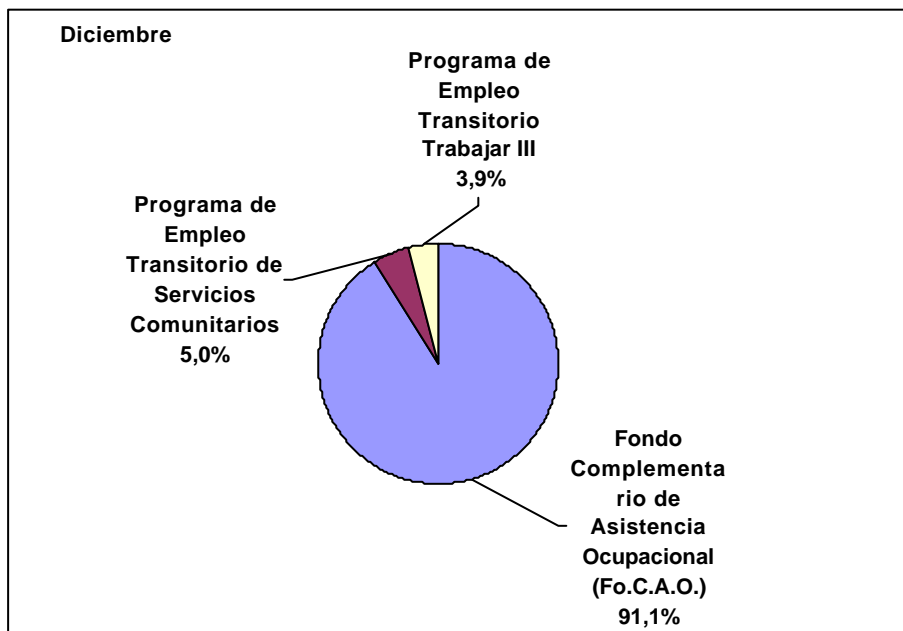
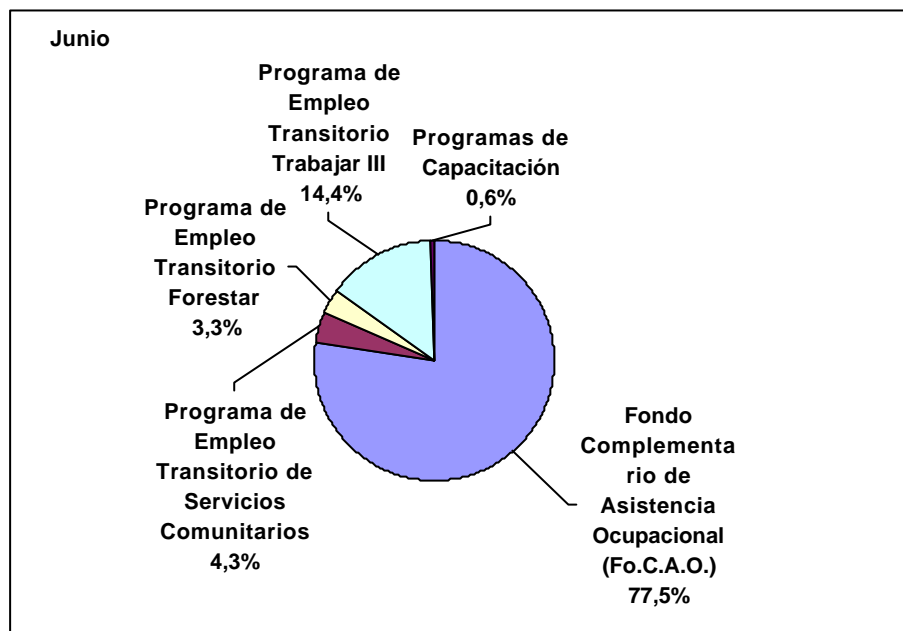

Fuente: Elaborado por la Dirección General de Estadística, Censos y Documentación de la Provincia del Neuquén, en base a datos de la Subsecretaría de Trabajo. Fondo Complementario de Asistencia Ocupacional (Fo.C.A.O.). Ministerio de Trabajo, Empleo y Formación de Recursos Humanos. Gerencia de Empleo y Capacitación Laboral de Neuquén.

3.5.22. Beneficiarios ingresados a instituciones privadas para discapacitados por sexo según institución. Años 1996/1999

Institución	1996 (1)			1997 (1)		
	Total	Varones	Mujeres	Total	Varones	Mujeres
Total	29	20	9	43	27	16
Instituto Cayetano Zibecchi (Pcia de Bs.As.)	2	2	-	2	2	-
Pequeño Cotelengo "Don Orione" (Pcia de Sta Fe)	4	2	2	4	2	2
Hospital Nac. Neuropsiquiátrico "Montes de Oca" (Pcia de Bs.As.)	3	2	1	3	2	1
Nuestra Escuela (Cap. Federal)	3	2	1	3	2	1
Clínica San Agustín (Pcia de R. Negro)	9	7	2	11	7	4
Pequeño Cotelengo "Monseñor Nascimbeni" (Pcia de Bs.As.)	2	-	2	2	-	2
Centro para resocialización Colores (Pcia de Neuquén)	4	4	-	7	7	-
Centro de Días Juntos (Pcia de Neuquén)	1	-	1	4	3	1
Clínica Nueva Vida (Pcia de Bs.As.)	1	1	-	1	1	-
Clínica Valle Sereno (Pcia de R. Negro)	-	-	-	1	-	1
El Jardín del Sol (Pcia de Neuquén)	-	-	-	5	1	4

Institución	1998 (1)			1999 (1)		
	Total	Varones	Mujeres	Total	Varones	Mujeres
Total	49	33	16	53	35	18
Instituto Cayetano Zibecchi (Pcia de Bs.As.)	2	2	-	2	2	-
Pequeño Cotelengo "Don Orione" (Pcia de Sta Fe)	4	2	2	4	2	2
Hospital Nac. Neuropsiquiátrico "Montes de Oca" (Pcia de Bs.As.)	2	1	1	2	1	1
Nuestra Escuela (Cap. Federal)	3	2	1	3	2	1
Clínica San Agustín (Pcia de R. Negro)	12	8	4	13	9	4
Pequeño Cotelengo "Monseñor Nascimbeni" (Pcia de Bs.As.)	2	-	2	2	-	2
Centro para resocialización Colores (Pcia de Neuquén)	4	4	-	-	-	-
Centro de Días Juntos (Pcia de Neuquén)	7	5	2	8	5	3
Clínica Nueva Vida (Pcia de Bs.As.)	1	1	-	1	1	-
Clínica Valle Sereno (Pcia de R. Negro)	-	-	-	-	-	-
El Jardín del Sol (Pcia de Neuquén)	12	8	4	18	13	5

(1) Información a Diciembre de cada año.

Nota: El subsidio a instituciones privadas posibilita el acceso de la persona con discapacidad a procesos de formación psicopedagógica, de tratamiento psicoterapéutico y de rehabilitación social, estimulación escolar y otros.

Fuente: Elaborado por la Dirección General de Estadística, Censos y Documentación de la Provincia del Neuquén, en base a datos de la Subsecretaría de Acción Social.



3.5.23. Beneficiarios de programas para discapacitados por sexo según programa Años 1997/1999

Institución	1997 (1)			1998 (1)			1999 (1)		
	Total	Varones	Mujeres	Total	Varones	Mujeres	Total	Varones	Mujeres
Total	54	35	19	63	40	23	68	43	25
Internación	43	27	16	49	33	16	53	35	18
Acompañó al discapacitado	5	4	1	9	5	4	9	5	4
Apoyo a la familia del discapacitado	3	2	1	4	1	3	4	2	2
Apoyo escolar y tratamientos especiales	-	-	-	1	1	-	2	1	1
Pasantía laboral para discapacitados	3	2	1	-	-	-	-	-	-

(1) Información a Diciembre de cada año.

Nota: El subsidio a instituciones privadas posibilita el acceso de la persona con discapacidad a procesos de formación psicopedagógica, de tratamiento psicoterapéutico y de rehabilitación social, estimulación escolar y otros.

Fuente: Elaborado por la Dirección General de Estadística, Censos y Documentación de la Provincia del Neuquén, en base a datos de la Subsecretaría de Acción Social.

3.6. Seguridad Pública

3.6.1. Delitos con intervención policial por año según departamento Años 1995/1999

Departamento	Año					Variación 99/95
	1995	1996	1997	1998	1999	
						%
Total	16.478	18.443	19.987	23.947	23.776	44,3
Aluminé	76	122	139	140	149	96,1
Añelo	154	229	307	312	301	95,5
Catan Lil	26	30	32	34	62	138,5
Collón Curá	108	108	103	119	117	8,3
Confluencia	13.317	14.222	15.019	17.833	17.400	30,7
Chos Malal	374	564	610	762	802	114,4
Huiliches	207	253	232	533	591	185,5
Lacar	570	663	945	1.206	1.236	116,8
Loncopué	52	89	124	135	133	155,8
Los Lagos	158	180	194	253	261	65,2
Minas	115	163	166	242	257	123,5
Norquín	25	29	64	108	82	228,0
Pehuenches	335	526	674	676	523	56,1
Picún Leufú	57	95	85	127	160	180,7
Picunches	145	92	135	138	174	20,0
Zapala	759	1.078	1.158	1.329	1.528	101,3

Fuente: Elaborado por la Dirección General de Estadística, Censos y Documentación de la Provincia del Neuquén, en base a datos de la Asesoría de Planeamiento de la Policía de la Provincia. División Información y Estadística.



3.6.2. Delitos con intervención policial por año según tipo de delito Años 1995/1999

Tipo de delito	Año					Variación 99/95
	1995	1996	1997	1998	1999	
						%
Total	16.478	18.443	19.987	23.947	23.776	44,3
Contra las personas (1)	1.910	2.358	2.283	2.735	3.209	68,0
Contra la honestidad	115	134	165	216	135	17,4
Contra la libertad	1.637	2.153	2.419	2.854	2.762	68,7
Contra la propiedad	12.599	13.489	14.820	17.810	17.298	37,3
Otros delitos(2)	217	309	300	332	372	71,4

(1) Incluye delitos contra las personas culposos, contra las personas dolosos y homicidios dolosos.

(2) Incluye delitos contra el honor, el estado civil, la seguridad común, la tranquilidad pública, la seguridad de la Nación, los poderes públicos y el orden constitucional, la administración pública, la fe pública, los juegos prohibidos y las leyes especiales o decretos leyes.

Fuente: Elaborado por la Dirección General de Estadística, Censos y Documentación de la Provincia del Neuquén, en base a datos de la Asesoría de Planeamiento de la Policía de la Provincia.
División Información y Estadística.

**Gráfico 3.6.1. Delitos con intervención policial por año según tipo de delito
Años 1995/1999**

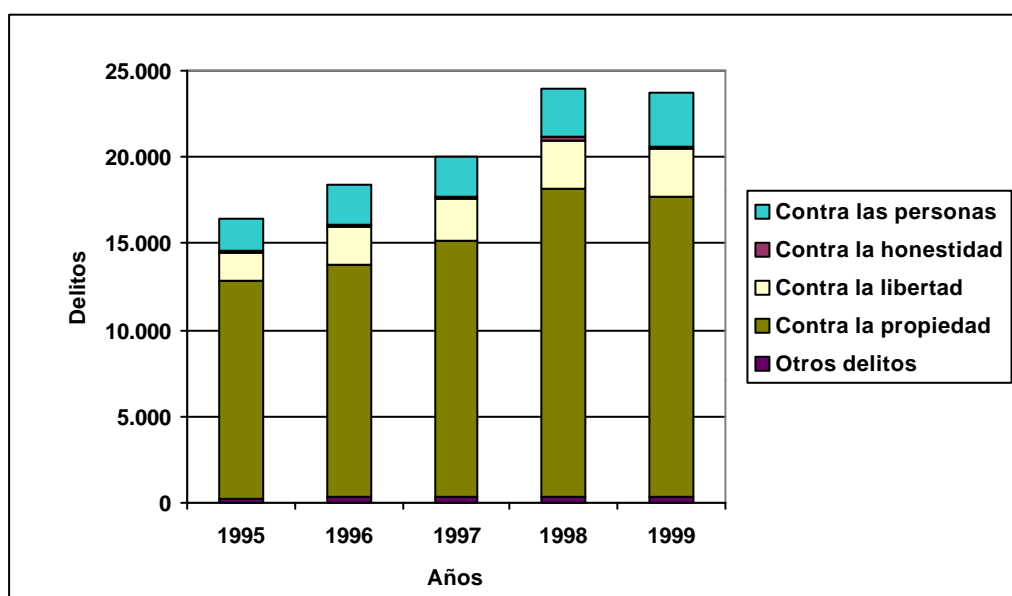

Fuente: Elaborado por la Dirección General de Estadística, Censos y Documentación de la Provincia del Neuquén, en base a datos de la Asesoría de Planeamiento de la Policía de la Provincia.
División Información y Estadística.

3.6.3. Delitos cometidos contra la propiedad por año según delito Años 1995/1999

Delito	Año				
	1995	1996	1997	1998	1999
Total	12.599	13.489	14.820	17.810	17.298
Hurto	6.158	6.520	6.680	7.877	7.632
Robo	4.417	4.784	5.757	6.967	6.988
Extorsión	7	7	-	-	-
Estafa / Defraudación	267	356	366	322	297
Usurpación	130	149	118	257	152
Daño	1.601	1.652	1.873	2.262	2.177
Otros	19	21	26	125	52

Fuente: Elaborado por la Dirección General de Estadística, Censos y Documentación de la Provincia del Neuquén, en base a datos de la Asesoría de Planeamiento de la Policía de la Provincia .
División Información y Estadística.

Gráfico 3.6.2. Delitos cometidos contra la propiedad por año según delito Años 1995/1999

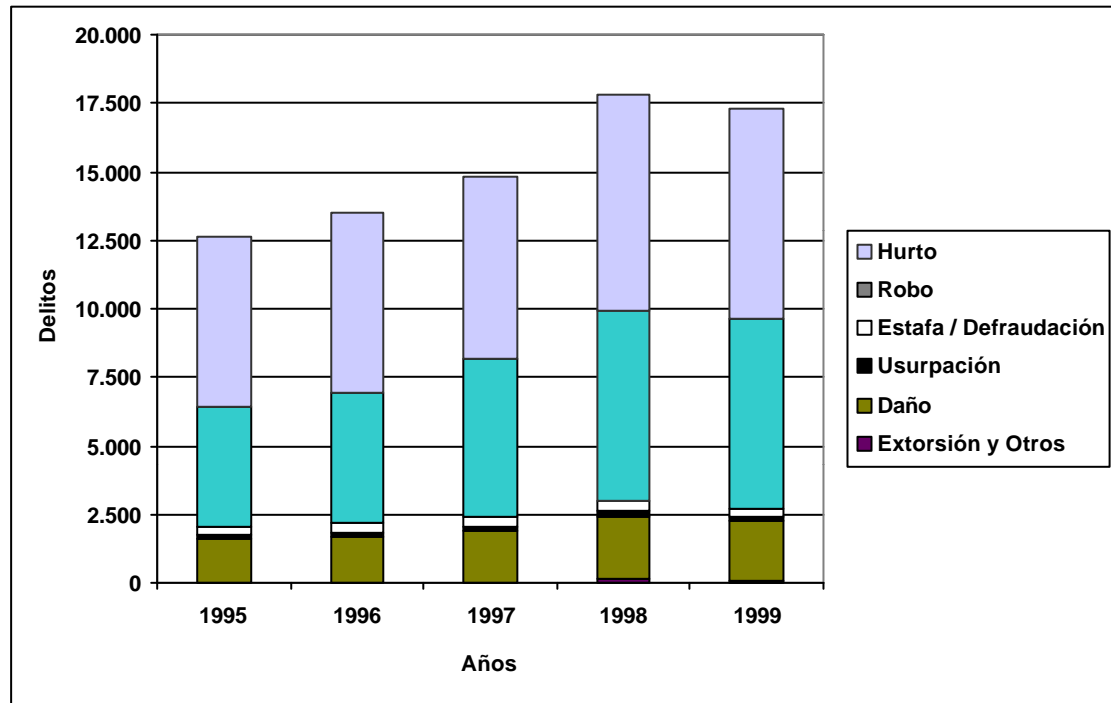

Fuente: Elaborado por la Dirección General de Estadística, Censos y Documentación de la Provincia del Neuquén, en base a datos de la Asesoría de Planeamiento de la Policía de la Provincia .
División Información y Estadística.



3.6.4. Delitos con intervención policial por tipo según departamento Año 1999

Departamento	Total	Tipo de delito					Distribución relativa %
		Contra las Personas (1)	Contra la Propiedad	Contra la Honestidad	Contra la Libertad	Otros Delitos (2)	
Total	23.776	3.209	17.298	135	2.762	372	100,0
Aluminé	149	33	102	2	4	8	0,6
Añelo	301	43	199	3	47	9	1,3
Catan Lil	62	17	39	-	5	1	0,3
Collón Curá	117	21	80	1	15	-	0,5
Confluencia	17.400	2.201	12.970	77	1.924	228	73,1
Chos Malal	802	148	477	7	150	20	3,4
Huiliches	591	83	406	3	83	16	2,5
Lacar	1.236	179	813	8	197	39	5,2
Loncopué	133	25	76	3	26	3	0,6
Los Lagos	261	37	193	2	23	6	1,1
Minas	257	41	175	3	26	12	1,1
Norquín	82	24	45	1	12	-	0,3
Pehuenches	523	83	330	5	97	8	2,2
Picún Leufú	160	40	66	2	51	1	0,7
Picunches	174	40	122	-	8	4	0,7
Zapala	1.528	194	1.205	18	94	17	6,4

(1) Incluye delitos contra las personas culposos, contra las personas dolosos y homicidios dolosos.

(2) Incluye delitos contra el honor, el estado civil, la seguridad común, la tranquilidad pública, la seguridad de la Nación, los poderes públicos y el orden constitucional, la administración pública, la fe pública, los juegos prohibidos y las leyes especiales o decretos leyes.

Fuente: Elaborado por la Dirección General de Estadística, Censos y Documentación de la Provincia del Neuquén, en base a datos de la Asesoría de Planeamiento de la Policía de la Provincia. División Información y Estadística.

3.6.5. Tasa de delincuencia por año según departamento Años 1995/1999

Departamento	1995	1996	Año 1997	1998	1999
%oo					
Total	355,7	382,8	399,0	460,1	440,0
Aluminé	137,9	215,8	239,7	235,4	244,3
Añelo	268,9	382,1	490,0	476,8	440,9
Catan Lil	98,7	111,6	116,5	121,2	216,3
Collón Curá	178,6	172,6	159,1	177,6	168,8
Confluencia	412,0	422,3	428,4	489,0	459,2
Chos Malal	287,0	417,5	435,6	525,3	533,8
Huiliches	192,2	229,1	204,9	459,0	496,5
Lacar	306,9	350,0	489,1	611,8	614,7
Loncopué	88,6	147,6	200,0	211,8	203,0
Los Lagos	315,4	345,0	357,3	448,0	444,7
Minas	185,5	256,6	254,9	362,5	375,6
Norquín	55,1	62,5	134,9	222,7	165,4
Pehuenches	315,5	442,1	505,4	454,2	315,5
Picún Leufú	143,3	229,6	197,6	284,1	344,5
Picunches	234,9	146,9	212,5	214,0	265,9
Zapala	214,6	296,0	308,8	344,3	384,6

Fuente: Elaborado por la Dirección General de Estadística, Censos y Documentación de la Provincia del Neuquén, en base a datos de la Asesoría de Planeamiento de la Policía de la Provincia .
División Información y Estadística.

Gráfico 3.6.3. Tasa de delincuencia según departamento. Años 1995 y 1999

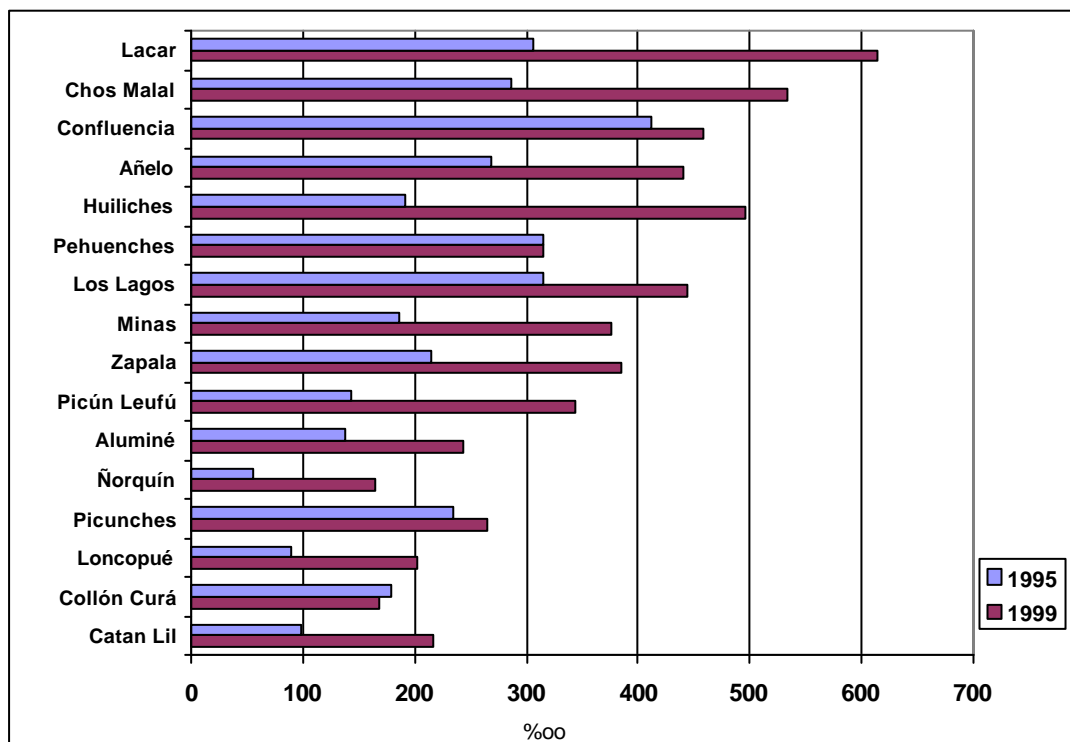

Fuente:
Elaborado por la Dirección General de Estadística, Censos y Documentación de la Provincia del Neuquén, en base a datos de la Asesoría de Planeamiento de la Policía de la Provincia .
División Información y Estadística.



**3.6.6. Población penal alojada en unidades del servicio penitenciario federal por año según situación jurídica
Años 1995/1999**

Situación jurídica	Año				
	1995 (1)	1996	1997	1998	1999
Total	104	201	179	166	189
Procesados	8	15	11	10	11
Condenados	96	186	168	156	178

(1) Se refiere sólo a condenados y procesados por la Justicia Provincial.

Fuente: Elaborado por la Dirección General de Estadística, Censos y Documentación de la Provincia del Neuquén, en base a datos del Servicio Penitenciario Federal. Prisión Regional del Sur (U9).

**3.6.7. Población penal total por sexo según situación jurídica
Año 1999**

Situación jurídica	Total	Varones	Mujeres
Total	707	693	14
Procesados	278	270	8
Condenados	429	423	6

Nota: Comprende la población alojada en dependencias provinciales y en la Prisión Regional del Sur (U9) que es sólo para varones.

Fuente: Elaborado por la Dirección General de Estadística, Censos y Documentación de la Provincia del Neuquén, en base a datos de la Dirección Unidades de detención de la Policía de la Provincia y del Servicio Penitenciario Federal. Prisión Regional del Sur (U9).

3.6.8. Población penal total por sexo según estado civil. Año 1999

Estado civil	Total	Varones	Mujeres
Total	707	693	14
Soltero	252	250	2
Casado	120	114	6
Concubino	218	213	5
Viudo	4	4	-
Separado/Divorciado	77	76	1
Separado de hecho	36	36	-

Nota: Comprende la población alojada en dependencias provinciales y en la Prisión Regional del Sur (U9) que es sólo para varones.

Fuente: Elaborado por la Dirección General de Estadística, Censos y Documentación de la Provincia del Neuquén, en base a datos de la Asesoría de Planeamiento de la Policía de la Provincia. División Información y Estadística y Servicio Penitenciario Federal. Prisión Regional del Sur (U9).

3.6.9. Población penal total por sexo según grupo de edad Año 1999

Grupo de edad	Total	Varones	Mujeres
Total	707	693	14
Hasta 18	38	38	-
19-21	72	69	3
22-25	148	145	3
26-29	220	215	5
30-39	159	158	1
40-49	49	47	2
50-59	13	13	-
60 y más	8	8	-

Nota: Comprende la población alojada en dependencias provinciales y en la Prisión Regional del Sur (U9) que es sólo para varones.

Fuente: Elaborado por la Dirección General de Estadística, Censos y Documentación de la Provincia del Neuquén, en base a datos de la Asesoría de Planeamiento de la Policía de la Provincia. División Información y Estadística y Servicio Penitenciario Federal. Prisión Regional del Sur (U9).

3.6.10. Nivel de instrucción de la población penal total por sexo Año 1999

Nivel de instrucción	Total	Varones	Mujeres
Total	707	693	14
Sin instrucción	142	142	-
Primario incompleto	189	184	5
Primario completo	190	185	5
Secund. incompleto	110	109	1
Secundario completo	63	60	3
Terciario o univ. incompleto	13	13	-
Terciario o univ. completo	-	-	-

Fuente: Elaborado por la Dirección General de Estadística, Censos y Documentación de la Provincia del Neuquén, en base a datos de la Asesoría de Planeamiento de la Policía de la Provincia. División Información y Estadística y Servicio Penitenciario Federal. Prisión Regional del Sur (U9).



**3.6.11. Población penal total por sexo según última ocupación
Año 1999**

Última ocupación	Total	Sexo Varones	Mujeres
Total	707	693	14
Albañil / Pintor	169	169	-
Ama de casa	5	-	5
Carpintero	11	11	-
Comerciante	49	49	-
Empleado	112	111	1
Estudiante	6	6	-
Jornalero	111	111	-
Mecánico	27	27	-
Panadero	6	6	-
Peón de campo	15	15	-
Otras	78	78	-
Sin ocupación	118	110	8

Fuente: Elaborado por la Dirección General de Estadística, Censos y Documentación de la Provincia del Neuquén, en base a datos de la Asesoría de Planeamiento de la Policía de la Provincia. División Información y Estadística y Servicio Penitenciario Federal. Prisión Regional del Sur (U9).

**3.6.12. Menores víctimas y acusados de delito por año según tipo de delito
Localidad de Neuquén. Años 1995/1999**

Tipo de delito	Año					
	1995		1996		1997	
	Víctimas	Acusados	Víctimas	Acusados	Víctimas	Acusados
Total	338	474	348	482	435	706
Contra las personas	141	39	130	44	174	104
Contra la honestidad	15	2	17	3	10	-
Contra la libertad	38	11	48	19	51	41
Contra la propiedad	137	398	148	376	156	505
Otros	7	24	5	40	44	56

Continúa

3.6.12. Continuación

Tipo de delito	Año			
	1998		1999	
	Víctimas	Acusados	Víctimas	Acusados
Total	291	381	276	294
Contra las personas	108	33	103	66
Contra la honestidad	8	-	1	-
Contra la libertad	11	15	24	12
Contra la propiedad	128	299	128	212
Otros	36	34	20	4

Fuente: Elaborado por la Dirección General de Estadística, Censos y Documentación de la Provincia del Neuquén, en base a datos de la Asesoría de Planeamiento de la Policía de la Provincia. División Información y Estadística.

Gráfico 3.6.4. Menores víctimas y acusados de delito por año según tipo de delito
Localidad de Neuquén. Años 1995/1999

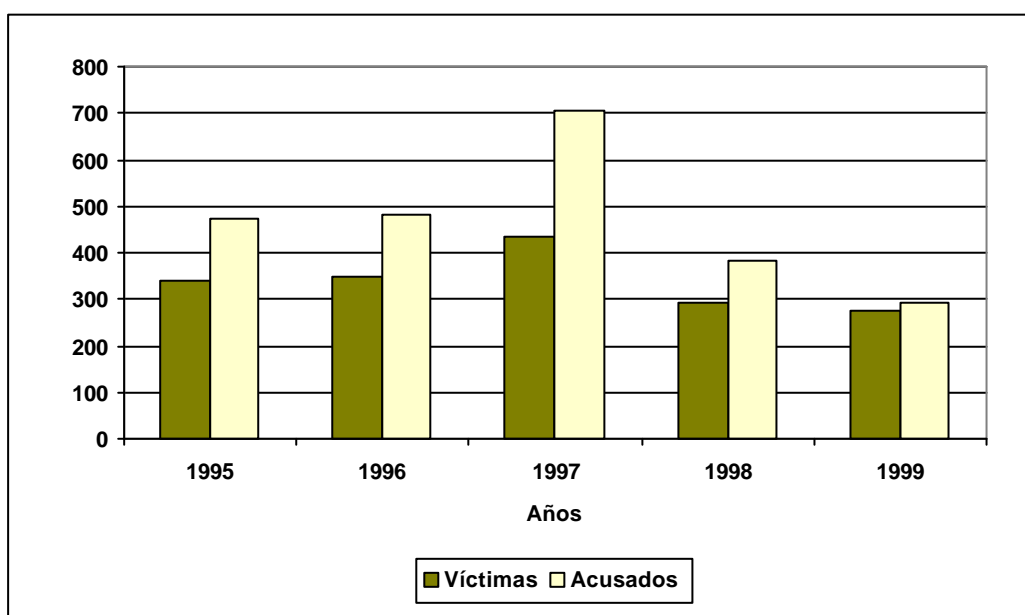

Fuente: Elaborado por la Dirección General de Estadística, Censos y Documentación de la Provincia del Neuquén, en base a datos de la Asesoría de Planeamiento de la Policía de la Provincia. División Información y Estadística.



3.6.13. Menores víctimas y acusados de delito por sexo según tipo de delito
Localidad de Neuquén. Año 1999

Tipo de delito	Víctimas		Acusados	
	Varones	Mujeres	Varones	Mujeres
Total	170	106	228	66
Lesiones	62	39	48	18
Homicidios	2	-	-	-
Violación	-	1	-	-
Hurto	35	22	70	24
Robo	29	14	59	5
Robo con arma	12	-	2	-
Daño	11	5	39	13
Contra la libertad individual	9	15	7	5
Otros	10	10	3	1

Fuente: Elaborado por la Dirección General de Estadística, Censos y Documentación de la Provincia del Neuquén, en base a datos de la Asesoría de Planeamiento de la Policía de la Provincia. División Información y Estadística.

3.6.14. Menores víctimas de delito por grupo de edad según tipo de delito
Localidad de Neuquén. Año 1999

Tipo de delito	Grupo de edad		
	Hasta 10	11 a 13	14 a 18
Total	19	36	221
Lesiones	12	14	75
Homicidios	-	1	1
Violación	-	1	-
Hurto	2	11	44
Robo	1	6	36
Robo con arma	-	-	12
Daño	-	-	16
Contra la libertad individual	1	2	21
Otros	3	1	16

Fuente: Elaborado por la Dirección General de Estadística, Censos y Documentación de la Provincia del Neuquén, en base a datos de la Asesoría de Planeamiento de la Policía de la Provincia. División Información y Estadística.

3.6.15. Menores acusados de delito por grupo de edad según tipo de delito Localidad de Neuquén. Año 1999

Tipo de delito	Grupo de edad		
	Hasta 10	11 a 13	14 a 18
Total	7	38	249
Lesiones	1	9	56
Homicidios	-	-	-
Violación	-	-	-
Hurto	4	14	76
Robo	1	1	62
Robo con arma	-	-	2
Daño	1	13	38
Contra la libertad individual	-	1	11
Otros	-	-	4

Fuente: Elaborado por la Dirección General de Estadística, Censos y Documentación de la Provincia del Neuquén, en base a datos de la Asesoría de Planeamiento de la Policía de la Provincia. División Información y Estadística.

3.6.16. Detenidos por año según tipo de delito federal Años 1995/1999

Tipo de delito	Año				
	1995	1996	1997	1998	1999
Total	56	142	96	56	100
Falsificación	7	41	2 (1)	1	2
Ley Penal Tributaria	5	9	19 (1)	10	11
Contrabando	2	12	9 (1)	4	3
Estupefacientes	42	80	44	26	70
Sin especificar	-	-	22 (2)	15 (2)	2
Otros delitos	-	-	-	-	12

(1) Delitos informados por la delegación Neuquén.

(2) Corresponde a la subdelegación Zapala.

Nota: Hasta 1996 la información corresponde a la delegación Neuquén, subdelegaciones de Zapala y San Martín de los Andes y destacamento de Plaza Huincul, que se desactiva en 1997.

Fuente: Policía Federal Delegación Neuquén y subdelegaciones de Zapala y San Martín de los Andes



3.6.17. Detenidos por delitos federales por año según sexo Años 1995/1999

Sexo	Año				
	1995	1996	1997	1998	1999
Total	56	142	96	56	100
Varones	31	114	44	32	33
Mujeres	25	28	13	6	37
Ignorado	-	-	39	18	30

Nota: Hasta 1996 la información corresponde a la delegación Neuquén, subdelegaciones de Zapala y San Martín de los Andes y destacamento de Plaza Huincul, que se desactiva en 1997.

Fuente: Elaborado por la Dirección General de Estadística, Censos y Documentación de la Provincia del Neuquén, en base a datos de la Policía Federal.

3.6.18. Accidentes de tránsito automotor por año según características Años 1997/1999

Características	Año			Variación 99/97
	1997	1998	1999	
				%
Total	6.633	7.526	7.148	7,8
Tipo de daño				
Choque simple(1)	5.574	6.651	6.194	11,1
Lesiones leves	717	616	735	2,5
Lesiones graves	296	205	155	-47,6
Víctimas fatales	46	54	64	39,1
Zona de ocurrencia				
Urbana	5.632	6.496	6.208	10,2
Rural	1.001	1.030	940	-6,1
Horario				
Diurno	4.904	5.657	5.536	12,9
Nocturno	1.729	1.869	1.612	-6,8

(1) Sólo daños materiales.

Fuente: Elaborado por la Dirección General de Estadística, Censos y Documentación de la Provincia del Neuquén, en base a datos de la Asesoría de Planeamiento de la Policía de la Provincia. División Información y Estadística.

3.6.19. Accidentes de tránsito automotor por tipo de daño según mes. Año 1999

Mes	Total	Tipo de daño			
		Choque simple (1)	Lesiones leves	Lesiones graves	Víctimas fatales
Total	7.148	6.194	735	155	64
Enero	499	429	54	12	4
Febrero	547	446	78	18	5
Marzo	657	576	62	15	4
Abril	561	475	66	12	8
Mayo	577	497	63	10	7
Junio	683	599	66	14	4
Julio	570	500	53	14	3
Agosto	560	495	51	11	3
Septiembre	572	505	51	14	2
Octubre	592	512	60	12	8
Noviembre	656	572	64	12	8
Diciembre	674	588	67	11	8

(1) Sólo daños materiales.

Fuente: Elaborado por la Dirección General de Estadística, Censos y Documentación de la Provincia del Neuquén, en base a datos de la Asesoría de Planeamiento de la Policía de la Provincia. División Información y Estadística.

3.6.20. Accidentes de tránsito por zona de ocurrencia y horario según mes Año 1999

Mes	Total	Zona		Total	Horario	
		Urbana	Rural		Diurno	Nocturno
Total	7.148	6.208	940	7.148	5.536	1.612
Enero	499	431	68	499	386	113
Febrero	547	472	75	547	427	120
Marzo	657	571	86	657	512	145
Abril	561	488	73	561	437	124
Mayo	577	503	74	577	449	128
Junio	683	595	88	683	530	153
Julio	570	497	73	570	443	127
Agosto	560	489	71	560	423	137
Septiembre	572	493	79	572	453	119
Octubre	592	503	89	592	455	137
Noviembre	656	582	74	656	501	155
Diciembre	674	584	90	674	520	154

Fuente: Elaborado por la Dirección General de Estadística, Censos y Documentación de la Provincia del Neuquén, en base a datos de la Asesoría de Planeamiento de la Policía de la Provincia. División Información y Estadística.



3.6.21. Intervenciones del Cuerpo de Bomberos por año según tipo Años 1995/1999

Tipo de intervención	Año				
	1995	1996	1997	1998	1999
Total	4.120	3.029	3.216	4.696	3.842
Incendios	926	620	678	695	691
Salvamentos, rescates y rastreos	1.690	256	303	1.911	994
Brigada de explosivos	233	110	80	39	104
Presunto artefacto	49	79	44	9	30
Inspección preventiva	184	31	36	30	74
Proyectos y Asesoramientos (1)	1.023	1.710	1.670	1.673	1.528
Colaboraciones (2)	198	140	206	156	140
Otras (3)	50	193	279	222	385

(1) Incluye inspecciones.

(2) Incluye trabajos varios y traslados de personas.

(3) Incluye siniestros accidentales o intencionales, elaboración de informes y dictado de cursos.

Nota: La información corresponde a las divisiones de Zapala, Junín de los Andes, Neuquén (Cuartel Central y Cuartel Gregorio Alvarez) y San Patricio del Chañar; desde 1997 también al Destacamento N°1 del Aeropuerto de Neuquén.

Fuente: Elaborado por la Dirección General de Estadística, Censos y Documentación de la Provincia del Neuquén, en base a datos de la Dirección de Bomberos. División Programación y Seguridad Integral.

3.6.22. Intervenciones del Cuerpo de Bomberos en incendios por año según lugar de ocurrencia Años 1995/1999

Lugar de ocurrencia	Año				
	1995	1996	1997	1998	1999
Total	926	620	678	695	691
Viviendas	169	168	163	157	174
Locales públicos	23	8	20	19	16
Comercios/depósitos	42	10	23	17	17
Medios de transporte	103	90	83	102	96
Fábricas	11	12	11	13	9
Areas verdes, incultas y/o baldíos	495	256	241	250	304
Dependencias oficiales/ centros asistenciales	-	1	2	5	1
Otros (1)	83	75	135	132	74

(1) Incendios sin pérdidas económicas.

Nota: La información corresponde a las divisiones de Zapala, Junín de los Andes, Neuquén (Cuartel Central y Cuartel Gregorio Alvarez) y San Patricio del Chañar; desde 1997 también al Destacamento N°1 del Aeropuerto de Neuquén.

Fuente: Elaborado por la Dirección General de Estadística, Censos y Documentación de la Provincia del Neuquén, en base a datos de la Dirección de Bomberos. División Programación y Seguridad Integral.

3.7. Tiempo Libre

3.7.1. Canales de televisión según departamento Años 1995/1999

Departamento	Canales de televisión (1)				
	1995	1996	1997	1998	1999
Total	58	64	67	70	72
Aluminé	3	3	4	5 (2)	5
Añelo	2	3	3	3	3
Catan Lil	2	1	1	1	1
Collón Curá	3	3	3	3	3
Confluencia	10	10	10	10	10
ChosMalal	4	4	6	5	6
Huiliches	2	2	2	2	3
Lacar	6	4	2	4	5
Loncopué	2	2	2	3	3
Los Lagos	3	3	6	3	3
Minas	5	6	5	7	7
Ñorquín	5	6	6	6	6
Pehuenches	5	7	3	7	6
Picún Leufú	1	3	3	3	3
Picunches	2	3	6	3	3
Zapala	3	4	5	5	5

(1) Incluye canales abiertos, de cable y repetidoras.

(2) Incluye una repetidora que estaba en ejecución.

Fuente: Elaborado por la Dirección General de Estadística, Censos y Documentación de la Provincia del Neuquén, en base a datos de la Dirección Provincial de Servicios Públicos. Dirección de Programación de Telecomunicaciones.

3.7.2. Museos según departamento Años 1995/1999

Departamento	Museos				
	1995	1996	1997	1998	1999
Total	12	13	13	14	19
Aluminé	-	-	-	-	-
Añelo	-	-	-	-	-
Catan Lil	-	-	-	-	-
Collón Curá	-	-	-	1	1
Confluencia	6	6	6	6	8
ChosMalal	2	2	2	2	2
Huiliches	1	1	1	1	1
Lacar	1	1	1	1	1
Loncopué	-	-	-	-	-
Los Lagos	-	1	1	1	1
Minas	-	-	-	-	3
Ñorquín	-	-	-	-	-
Pehuenches	-	-	-	-	-
Picún Leufú	-	-	-	-	-
Picunches	1	1	1	1	1
Zapala	1	1	1	1	1

Fuente: Elaborado por la Dirección General de Estadística, Censos y Documentación de la Provincia del Neuquén, en base a datos de la Dirección Provincial de Cultura.



**3.7.3. Bibliotecas según departamento
Años 1995/1999**

Departamento	Bibliotecas				
	1995	1996	1997	1998	1999
Total	67	68	71	75	81
Aluminé	3	2	3	3	3
Añelo	1	-	-	1	2
Catan Lil	-	-	-	-	-
Collón Curá	1	2	2	2	2
Confluencia	39	42	47	47	50
Chos Malal	3	3	3	3	3
Huiliches	2	2	1	1	1
Lacar	2	2	2	3	3
Loncopué	1	1	1	1	1
Los Lagos	1	1	1	1	2
Minas	4	5	4	4	5
Ñorquín	3	2	2	2	2
Pehuenches	2	2	2	3	3
Picún Leufú	2	2	1	1	1
Picunches	2	1	1	1	1
Zapala	1	1	1	2	2

Fuente: Elaborado por la Dirección General de Estadística, Censos y Documentación de la Provincia del Neuquén, en base a datos de la Dirección Provincial de Cultura.

3.7.4. Museos y promedio mensual de visitantes según departamento y localidad o paraje Años 1996/1999

Departa- mento	Localidad/paraje	Nombre del museo	Promedio mensual de visitantes			
			1996	1997	1998	1999
Collón Curá	Piedra del Aguila	Municipal (1)	///	///	139	100
Confluencia	Loma de la Lata (Agrupación Painemil)	Museo de sitio	800	53	.	42
	Neuquén	Municipal Dr. Gregorio Alvarez	7.583	3.167	.	1.917
	Neuquén	Geológico y Paleontológico U.N.C.	5.000	.	580	500
	Neuquén	Centro Cultural Paraje Confluencia (2)	///	///	///	100
	Neuquén	Museo del Ferrocarril (2)	///	///	///	17
	Plaza Huincul	Municipal Carmen Funes	1.237	1.427	1.626	1.083
	Plottier	Municipal	120	142	.	58
	Villa El Chocón	Paleontológico Municipal	1.970	6.610	6.036	6.000
Chos Malal	Caepe Malal	Municipal de Curi Leuvú Lic. Ana M. Bisel	200	81	.	83
	Chos Malal	Cnel. Manuel Olascoaga	422	508	267	558
Huiliches	Junín de los Andes	Municipal Mapuche (3)	33	///	///	33
Lacar Los Lagos	San Martín de los Andes	Municipal Primeros Pobladores	1.200	144	213	242
	Villa La Angostura	Municipal Histórico Regional	231	188	231	108
Minas	Andacollo	Museo Municipal	.	.	.	33
	Huinganco	Museo Regional Puesto Pedro Olave	.	.	.	42
	Huinganco	Museo del Arbol y la Madera	.	.	.	25
Picunches	Las Lajas	Municipal	130	.	.	42
Zapala	Zapala	Mineralógico Dr. Juan Olsacher	///	.	696	692

(1) Inaugurado en abril de 1998.

(2) Inaugurado en febrero de 1999.

(3) Cerrado en 1997 y 1998.

Fuente: Elaborado por la Dirección General de Estadística, Censos y Documentación de la Provincia del Neuquén, en base a datos de la Dirección Provincial de Cultura.



**3.7.5. Salas de cine y de espectáculos y cantidad de butacas según localidad
Años 1997/1999**

Localidad	Nombre de la sala	Cantidad de butacas		
		1997	1998	1999
Centenario	Cine Teatro Gral. San Martín	500	500	.
Cutral Có	Centro Cultural	250	298	.
Chos Malal	Cine Teatro Municipal Pedro Secundino Peri	293	292	250
Junín de los Andes	Centro Cultural	150	150	150
Las Lajas	Centro Cultural	250	250	250
Neuquén	Cine Teatro Español	748	750	.
	Cine Quimey I	334	334	.
	Cine Quimey II	334	334	.
	Conrado Villegas	230	230	230
	Espacio de las Artes	200	200	200
	Alicia Pifarré	70	70	70
	A.C.I.P.A.N.	120	120	120
	De Sol a Sol	400	400	400
	Alicia Fernández Rego	150	150	150
	Antonio Cifuentes	200	200	200
Plaza Huincul	Auditorio Palacio Municipal	110	110	110
	Cines Village (1)	///	///	1.254
Plaza Huincul	Sala de Teatro Grupo "Del Pasillo"	100	100	100
San Martín de los Andes	Centro Cultural Amancay	207	207	200
	Teatro San José	100	100	100
Zapala	Cine Teatro Municipal	772	772	750

(1) Seis salas. Inauguradas en Marzo de 1999.

Fuente: Elaborado por la Dirección General de Estadística, Censos y Documentación de la Provincia del Neuquén, en base a datos de la Dirección Provincial de Cultura.

3.8. Participación

3.8.1. Composición de la Honorable Legislatura Provincial por período según partido político. Años 1983-2003

Partido Político	1983 1987	1987 1991	1991 1995	1995 1999(1)	1999 2003
Total Diputados	25	25	25	35	35
Movimiento Popular Neuquino	15	15	15	22	16
Partido Justicialista	10	///	10	6	6
Unión Cívica Radical	///	10	///	4	///
Al. Frente del País Solidario (2)	///	///	///	3	///
Al. por el trabajo, la justicia y la educación (3)	///	///	///	///	13

(1) Nueva conformación a partir de la enmienda constitucional introducida por Ley N° 2039 y aprobada por Referéndum el 20/3/94.

(2) Alianza integrada por los partidos Justicia, Democracia y Participación, Demócrata Cristiano, Intransigente, Socialismo Popular, Socialista Democrático, Democracia Popular por el Frente Social y Partido Popular Abierto por la Integridad Social.

(3) Alianza integrada por los partidos Frente Grande, Intransigente, Demócrata Cristiano, Socialista Popular, Unión Cívica Radical y Movimiento de Integración y Desarrollo.

Nota: La composición corresponde al resultado de cada elección.

Fuente: Elaborado por la Dirección General de Estadística, Censos y Documentación de la Provincia del Neuquén, en base a datos del Juzgado Federal en Competencia Electoral. Distrito Neuquén. Secretaría Electoral de la Provincia del Neuquén.

3.8.2. Cantidad de electores habilitados por sexo y razón de masculinidad según elección. Años 1991-1999

Elecciones	Total	Varones	Mujeres	Razón de masculinidad
08/09/1991 (1)	200.632	102.764	97.868	105,0
03/10/1993 (2)	220.511	112.360	108.151	103,9
10/04/1994 (3)	224.971	114.249	110.722	103,2
14/05/1995 (4)	237.979	120.946	117.033	103,3
08/10/1995 (5)	242.703	123.458	119.245	103,5
26/10/1997 (2)	268.450	135.794	132.656	102,4
26/09/1999 (1)	281.712	142.153	139.559	101,9
24/10/1999 (6)	282.664	142.554	140.110	101,7

(1) Elecciones de gobernador, vicegobernador y legisladores nacionales y provinciales.

(2) Elecciones de legisladores nacionales.

(3) Elecciones de convencionales constituyentes.

(4) Elecciones de presidente, vicepresidente y legisladores nacionales.

(5) Elecciones de gobernador, vicegobernador y legisladores provinciales.

(6) Elecciones de presidente y vicepresidente.

Fuente: Elaborado por la Dirección General de Estadística, Censos y Documentación de la Provincia del Neuquén, en base a datos del Juzgado Federal en Competencia Electoral. Distrito Neuquén. Secretaría Electoral de la Provincia del Neuquén.



3.8.3. Afiliados por año y sexo según partido político. Años 1995/1997 y 1999

Partido Político	1995 (1)			1996 (2)		
	Total	Varones	Mujeres	Total	Varones	Mujeres
Total	102.104	50.864	51.240	115.879	57.296	58.583
Frente Grande (FG)	///	///	///	562	301	261
Corriente Patria Libre (CPL)	///	///	///	///	///	///
Justicia, Democracia y Participación (JDP) (5)	425	234	191	///	///	///
Movimiento de Integración y Desarrollo (MID)	435	273	162	441	263	178
Movimiento Popular Neuquino (MPN)	65.113	31.221	33.892	79.756	38.238	41.518
Movimiento por la Dignidad y la Independencia (MODIN)	862	485	377	651	358	293
Movimiento Socialista de los Trabajadores (MST)	678	262	416	454	183	271
Partido del Trabajo y del Pueblo (PTP)	406	167	239	260	118	142
Partido Demócrata Cristiano (PDC)	279	113	166	243	101	142
Partido Intransigente (PI)	302	177	125	253	149	104
Partido Justicialista (PJ)	18.886	10.264	8.622	19.383	10.420	8.963
Partido Socialista Popular (PSP)	///	///	///	///	///	///
Partido Verde Ecologista Pacifista (PVE)	385	229	156	///	///	///
Unión Cívica Radical (UCR)	14.104	7.315	6.789	12.506	6.542	5.964
Unión del Centro Democrático (UCD)	229	124	105	186	94	92
Partido Obrero (PO)	///	///	///	881	355	526
Partido Humanista Ecologista (PHE)	///	///	///	///	///	///
Partido Humanista (PH)	///	///	///	303	174	129

Partido Político	1997 (3)			1999 (4)		
	Total	Varones	Mujeres	Total	Varones	Mujeres
Total	118.796	58.496	60.300	138.010	67.581	70.429
Frente Grande (FG)	626	330	296	1.099	559	540
Corriente Patria Libre (CPL)	///	///	///	853	402	451
Justicia, Democracia y Participación (JDP) (5)	///	///	///	///	///	///
Movimiento de Integración y Desarrollo (MID)	405	241	164	384	228	156
Movimiento Popular Neuquino (MPN)	78.088	37.366	40.722	101.455	48.409	53.046
Movimiento por la Dignidad y la Independencia (MODIN)	574	307	267	///	///	///
Movimiento Socialista de los Trabajadores (MST)	417	167	250	///	///	///
Partido del Trabajo y del Pueblo (PTP)	234	106	128	174	83	91
Partido Demócrata Cristiano (PDC)	241	99	142	247	107	140
Partido Intransigente (PI)	243	144	99	217	128	89
Partido Justicialista (PJ)	24.732	12.905	11.827	22.190	11.721	10.469
Partido Socialista Popular	///	///	///	834	374	460
Partido Verde Ecologista Pacifista (PVE)	///	///	///	///	///	///
Unión Cívica Radical (UCR)	12.060	6.277	5.783	10.355	5.450	4.905
Unión del Centro Democrático (UCD)	182	91	91	///	///	///
Partido Obrero (PO)	703	297	406	///	///	///
Partido Humanista Ecologista (PHE)	///	///	///	202	120	82
Partido Humanista (PH)	291	166	125	///	///	///

(1) A marzo.

(2) A diciembre.

(3) A octubre.

(4) A setiembre.

(5) A partir del 6 de junio de 1995 la denominación es Frente Grande.

Fuente:Elaborado por la Dirección General de Estadística, Censos y Documentación de la Provincia del Neuquén, en base a datos del Juzgado Federal en Competencia Electoral. Distrito Neuquén. Secretaría Electoral de la Provincia del Neuquén.

3.8.4. Distribución relativa de afiliados por año según partido político Años 1995/1997 y 1999

Partido Político	Año			
	1995(1)	1996(2)	1997(3)	1999(4)
	%			
Total	100,0	100,0	100,0	100,0
Frente Grande (FG)	0,4	0,5	0,5	0,8
Corriente Patria Libre (CPL)	///	///	///	0,6
Justicia, Democracia y Participación (JDP) (5)	///	///	///	///
Movimiento de Integración y Desarrollo (MID)	0,4	0,4	0,3	0,3
Movimiento Popular Neuquino (MPN)	63,8	68,7	65,7	73,5
Movimiento por la Dignidad y la Independencia (MODIN)	0,8	0,6	0,5	///
Movimiento Socialista de los Trabajadores (MST)	0,7	0,4	0,4	///
Partido del Trabajo y del Pueblo (PTP)	0,4	0,2	0,2	0,1
Partido Demócrata Cristiano (PDC)	0,3	0,2	0,2	0,2
Partido Intransigente (PI)	0,3	0,2	0,2	0,2
Partido Justicialista (PJ)	18,5	16,7	20,8	16,1
Partido Socialista Popular (PSP)	///	///	///	0,6
Partido Verde Ecologista Pacifista (PVE)	0,4	///	///	///
Unión Cívica Radical (UCR)	13,8	10,8	10,2	7,5
Unión del Centro Democrático (UCD)	0,2	0,2	0,2	///
Partido Obrero (PO)	-	0,8	0,6	///
Partido Humanista Ecologista (PHE)	///	///	///	0,1
Partido Humanista (PH)	-	0,3	0,2	///

(1) A marzo.

(2) A diciembre.

(3) A octubre.

(4) A setiembre.

(5) A partir del 6 de junio de 1995 la denominación es Frente Grande.

Nota: No se dispone de información para el año 1998.

Fuente: Elaborado por la Dirección General de Estadística, Censos y Documentación de la Provincia del Neuquén, en base a datos del Juzgado Federal en Competencia Electoral. Distrito Neuquén. Secretaría Electoral de la Provincia del Neuquén.

**Gráfico 3.8.1. Afiliados por año según principales partidos políticos
Años 1995/1997 y 1999**

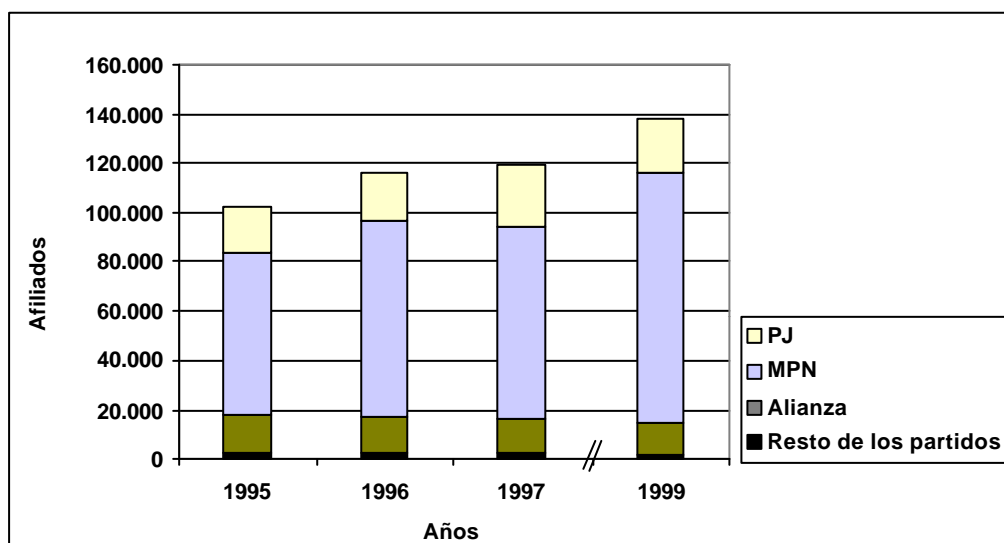

Nota: No se dispone de información para el año 1998.

Fuente: Elaborado por la Dirección General de Estadística, Censos y Documentación de la Provincia del Neuquén, en base a datos del Juzgado Federal en Competencia Electoral. Distrito Neuquén. Secretaría Electoral de la Provincia del Neuquén.



3.8.5. Electores habilitados y votos emitidos por elección según departamento Años 1983-1999

Departamento	30-10-83(1)		3-11-85(2)		6-09-87(3)	
	Electores habilitados	Votos emitidos	Electores habilitados	Votos emitidos	Electores habilitados	Votos emitidos
Total	129.662	112.550	146.431	123.598	161.192	140.194
Aluminé	2.032	1.702	2.209	1.856	2.322	1.993
Añelo	1.173	1.054	1.342	1.159	1.494	1.310
Catan Lil	1.163	975	1.132	898	1.162	939
Collón Curá	1.273	1.132	1.593	1.281	2.241	1.824
Confluencia	84.483	74.345	96.824	83.131	107.575	94.823
Chos Malal	4.443	3.589	4.708	3.807	5.082	4.369
Huiliches	3.782	3.103	4.212	3.362	4.593	3.753
Lacar	6.140	5.043	6.681	5.138	6.867	5.543
Loncopué	2.240	1.959	2.412	2.028	2.488	2.196
Los Lagos	1.144	929	1.221	1.006	1.396	1.141
Minas	2.215	1.929	2.352	1.970	2.542	2.284
Norquín	1.783	1.565	1.847	1.553	1.943	1.667
Pehuenches	1.793	1.576	2.135	1.635	2.404	2.023
Picún Leufú	1.119	1.029	1.370	1.129	1.514	1.353
Picunches	2.709	2.049	2.885	2.299	3.018	2.457
Zapala	12.170	10.571	13.508	11.346	14.551	12.519

Departamento	14-05-89(4)		8-09-91(3)		3-10-93(2)	
	Electores habilitados	Votos emitidos	Electores habilitados	Votos emitidos	Electores habilitados	Votos emitidos
Total	177.619	154.764	200.632	168.608	220.511	181.329
Aluminé	2.405	2.080	2.619	2.220	2.817	2.325
Añelo	1.705	1.470	2.081	1.814	2.261	1.919
Catan Lil	1.196	1.000	1.239	961	1.243	964
Collón Curá	2.643	2.162	3.213	2.322	3.292	2.356
Confluencia	120.462	106.519	136.680	115.562	150.608	125.237
Chos Malal	5.433	4.585	5.925	5.054	6.538	5.301
Huiliches	4.796	3.869	5.229	4.162	5.648	4.440
Lacar	7.049	5.754	8.188	6.375	9.251	7.089
Loncopué	2.683	2.361	2.867	2.497	3.066	2.655
Los Lagos	1.569	1.295	1.901	1.572	2.278	1.767
Minas	2.680	2.329	3.042	2.683	3.294	2.850
Norquín	2.024	8.505	2.208	1.950	2.393	2.028
Pehuenches	2.667	2.215	3.182	2.586	4.126	3.040
Picún Leufú	1.636	1.456	1.883	1.636	2.029	1.705
Picunches	3.094	2.506	3.289	2.634	3.480	2.697
Zapala	15.577	13.393	17.086	14.580	18.187	14.956

Continúa

3.8.5. Continuación

Departamento	10-04-94(5)		14-05-95(6)		08-10-95(7)	
	Electores habilitados	Votos emitidos	Electores habilitados	Votos emitidos	Electores habilitados	Votos emitidos
Total	224.971	183.728	237.979	200.986	242.703	199.188
Aluminé	2.853	2.319	2.974	2.531	3.041	2.541
Añelo	2.351	1.962	2.575	2.294	2.690	2.343
Catan Lil	1.228	994	1.276	1.066	1.292	994
Collón Curá	3.231	2.322	3.240	2.345	3.222	2.261
Confluencia	153.799	126.622	162.605	138.453	165.651	136.546
Chos Malal	6.655	5.478	7.089	5.967	7.282	6.081
Huiliches	5.697	4.504	5.968	4.882	6.075	4.884
Lacar	9.505	7.240	10.292	8.157	10.513	8.036
Loncopué	3.106	2.659	3.228	2.856	3.275	2.821
Los Lagos	2.373	1.855	2.626	2.123	2.731	2.110
Minas	3.327	2.886	3.466	3.105	3.572	3.141
Norquín	2.397	2.037	2.497	2.191	2.523	2.145
Pehuenches	4.362	3.249	4.958	3.888	5.286	3.959
Picún Leufú	2.104	1.778	2.140	1.847	2.163	1.890
Picunches	3.483	2.673	3.622	2.899	3.676	2.947
Zapala	18.500	15.150	19.423	16.382	19.711	16.489

Departamento	26-10-97(2)		26-09-99(3)		24-10-99(8)	
	Electores habilitados	Votos emitidos	Electores habilitados	Votos emitidos	Electores habilitados	Votos emitidos
Total	268.450	211.019	281.712	228.502	282.664	232.010
Aluminé	3.285	2.672	3.594	2.990	3.608	3.041
Añelo	3.824	2.607	3.584	2.986	3.635	2.983
Catan Lil	1.362	988	1.406	1.207	1.400	1.045
Collón Curá	3.104	2.101	3.079	2.292	3.079	2.154
Confluencia	182.797	144.738	190.551	154.441	191.110	158.390
Chos Malal	7.755	6.188	8.221	6.728	8.250	6.726
Huiliches	6.624	5.116	7.234	5.787	7.283	5.856
Lacar	11.700	8.896	13.063	10.029	13.139	10.280
Loncopué	3.484	2.990	3.681	3.209	3.691	3.159
Los Lagos	3.318	2.414	3.617	2.871	3.645	2.961
Minas	3.899	3.369	4.210	3.729	4.223	3.632
Norquín	2.635	2.229	2.834	2.634	2.839	2.387
Pehuenches	6.930	4.666	7.901	5.813	7.940	5.654
Picún Leufú	2.420	1.993	2.530	2.198	2.557	2.169
Picunches	3.854	2.978	3.881	3.195	3.880	3.135
Zapala	21.459	17.074	22.326	18.393	22.385	18.438

(1) Elección de presidente, vicepresidente, gobernador, vicegobernador y legisladores nacionales y provinciales.

(2) Elecciones de legisladores nacionales.

(3) Elecciones de gobernador, vicegobernador y legisladores nacionales y provinciales.

(4) Elección de presidente, vicepresidente y legisladores nacionales y provinciales.

(5) Elección de convencionales constituyentes.

(6) Elección de presidente, vicepresidente y legisladores nacionales.

(7) Elección de gobernador, vicegobernador y legisladores provinciales.

(8) Elección de presidente y vicepresidente.

Fuente: Elaborado por la Dirección General de Estadística, Censos y Documentación de la Provincia del Neuquén, en base a datos del Ministerio del Interior. Dirección Nacional Electoral. Juzgado Federal en Competencia Electoral. Distrito Neuquén. Secretaría Electoral de la Provincia del Neuquén.

3.8.6. Electores habilitados y porcentaje de participación por elección según departamento. Años 1983-1999

Departamento	30-10-83(1)		3-11-85(2)		6-09-87(3)		14-05-89(4)	
	Elec- tores	Partici- pación	Elec- tores	Partici- pación	Elec- tores	Partici- pación	Elec- tores	Partici- pación
		%		%		%		%
Total	129.662	86,8	146.431	84,4	161.192	87,0	177.619	87,1
Aluminé	2.032	83,8	2.209	84,0	2.322	85,8	2.405	86,5
Añelo	1.173	89,9	1.342	86,4	1.494	87,7	1.705	86,2
Catan Lil	1.163	83,8	1.132	79,3	1.162	80,8	1.196	83,6
Collón Curá	1.273	88,9	1.593	80,4	2.241	81,4	2.643	81,8
Confluencia	84.483	88,0	96.824	85,9	107.575	88,1	120.462	88,4
ChosMalal	4.443	80,8	4.708	80,9	5.082	86,0	5.433	84,4
Huiliches	3.782	82,0	4.212	79,8	4.593	81,7	4.796	80,7
Lacar	6.140	82,1	6.681	76,9	6.867	80,7	7.049	81,6
Loncopué	2.240	87,5	2.412	84,1	2.488	88,3	2.683	88,0
Los Lagos	1.144	81,2	1.221	82,4	1.396	81,7	1.569	82,5
Minas	2.215	87,1	2.352	83,8	2.542	89,9	2.680	86,9
Norquín	1.783	87,8	1.847	84,1	1.943	85,8	2.024	87,5
Pehuenches	1.793	87,9	2.135	76,6	2.404	84,2	2.667	83,1
Picún Leufú	1.119	92,0	1.370	82,4	1.514	89,4	1.636	89,0
Picunches	2.709	75,6	2.885	79,7	3.018	81,4	3.094	81,0
Zapala	12.170	86,9	13.508	84,0	14.551	86,0	15.577	86,0

Departamento	8-09-91(3)		3-10-93(2)		10-4-94(5)		14-05-95(6)	
	Elec- tores	Partici- pación	Elec- tores	Partici- pación	Elec- tores	Partici- pación	Elec- tores	Partici- pación
		%		%		%		%
Total	200.632	84,0	220.511	82,2	224.971	81,7	237.979	84,5
Aluminé	2.619	84,8	2.817	82,5	2.853	81,3	2.974	85,1
Añelo	2.081	87,2	2.261	84,9	2.351	83,5	2.575	89,1
Catan Lil	1.239	77,6	1.243	77,6	1.228	80,9	1.276	83,5
Collón Curá	3.213	72,3	3.292	71,6	3.231	71,9	3.240	72,4
Confluencia	136.680	84,5	150.608	83,2	153.799	82,3	162.605	85,1
ChosMalal	5.925	85,3	6.538	81,1	6.655	82,3	7.089	84,2
Huiliches	5.229	79,6	5.648	78,6	5.697	79,1	5.968	81,8
Lacar	8.188	77,9	9.251	76,6	9.505	76,2	10.292	79,3
Loncopué	2.867	87,1	3.066	86,6	3.106	85,6	3.228	88,5
Los Lagos	1.901	82,7	2.278	77,6	2.373	78,2	2.626	80,8
Minas	3.042	88,2	3.294	86,5	3.327	86,7	3.466	89,6
Norquín	2.208	88,3	2.393	84,7	2.397	85,0	2.497	87,7
Pehuenches	3.182	81,3	4.126	73,7	4.362	74,5	4.958	78,4
Picún Leufú	1.883	86,9	2.029	84,0	2.104	84,5	2.140	86,3
Picunches	3.289	80,1	3.480	77,5	3.483	76,7	3.622	80,0
Zapala	17.086	85,3	18.187	82,2	18.500	81,9	19.423	84,3

Continúa

3.8.6. Continuación

Departamento	08-10-95(7)		26-10-97(2)		26-09-99(3)		24-10-99(8)	
	Elec- tores	Partici- pación	Elec- tores	Partici- pación	Elec- tores	Partici- pación	Elec- tores	Partici- pación
		%		%		%		%
Total	242.703	82,1	268.450	78,6	281.712	81,1	282.664	82,1
Aluminé	3.041	83,6	3.285	81,3	3.594	83,2	3.608	84,3
Añelo	2.690	87,1	3.824	68,2	3.584	83,3	3.635	82,1
Catan Lil	1.292	76,9	1.362	72,5	1.406	85,8	1.400	74,6
Collón Curá	3.222	70,2	3.104	67,7	3.079	74,4	3.079	70,0
Confluencia	165.651	82,4	182.797	79,2	190.551	81,0	191.110	82,9
Chos Malal	7.282	83,5	7.755	79,8	8.221	81,8	8.250	81,5
Huiliches	6.075	80,4	6.624	77,2	7.234	80,0	7.283	80,4
Lacar	10.513	76,4	11.700	76,0	13.063	76,8	13.139	78,2
Loncopué	3.275	86,1	3.484	85,8	3.681	87,2	3.691	85,6
Los Lagos	2.731	77,3	3.318	72,8	3.617	79,4	3.645	81,2
Minas	3.572	87,9	3.899	86,4	4.210	88,6	4.223	86,0
Ñorquín	2.523	85,0	2.635	84,6	2.834	92,9	2.839	84,1
Pehuenches	5.286	74,9	6.930	67,3	7.901	73,6	7.940	71,2
Picún Leufú	2.163	87,4	2.420	82,4	2.530	86,9	2.557	84,8
Picunches	3.676	80,2	3.854	77,3	3.881	82,3	3.880	80,8
Zapala	19.711	83,7	21.459	79,6	22.326	82,4	22.385	82,4

(1) Elección de presidente, vicepresidente, gobernador, vicegobernador y legisladores nacionales y provinciales.

(2) Elecciones de legisladores nacionales.

(3) Elecciones de gobernador, vicegobernador y legisladores nacionales y provinciales.

(4) Elección de presidente, vicepresidente y legisladores nacionales y provinciales.

(5) Elección de convencionales constituyentes.

(6) Elección de presidente, vicepresidente y legisladores nacionales.

(7) Elección de gobernador, vicegobernador y legisladores provinciales.

(8) Elección de presidente y vicepresidente.

Fuente: Elaborado por la Dirección General de Estadística, Censos y Documentación de la Provincia del Neuquén, en base a datos del Ministerio del Interior. Dirección Nacional Electoral. Juzgado Federal en Competencia Electoral. Distrito Neuquén. Secretaría Electoral de la Provincia del Neuquén.



3.8.7. Cuatro partidos políticos más votados en las elecciones de Presidente y Vicepresidente. Años 1983, 1989, 1995 y 1999

Partido político	Elección			
	30/10/83 (1)	14/05/89 (1)	14/05/95	24/10/99
	%			
Movimiento Popular Neuquino	28,7	23,9	///	///
U.C.R.	45,3	29,3	16,2	///
Justicialista	22,2	///	38,0	///
Intransigente	2,0	///	///	///
FRE.JU.PO.	///	39,4	///	///
U.Ce.De.	///	3,9	15,7	///
Al. FRE.PA.SO.	///	///	25,6	///
Al. Trabajo, Justicia y Educación	///	///	///	50,7
Al. Concertación Justicialista	///	///	///	27,2
Al. Acción por la República	///	///	///	13,6
Humanista	///	///	///	1,1

(1) Elección indirecta (de electores para el Colegio Electoral).

Nota: El porcentaje de votos por partido está calculado sobre el total de votos positivos.

FRE.PA.SO.: Fte. del País Solidario (Alianza integrada por los partidos: Justicia, Democracia y Participación, Demócrata Cristiano, Intransigente, Socialista Popular, Socialista Democrático, Democracia Popular por el Frente Social y Partido Popular Abierto por la Integridad Social -País-).

FRE.JU.PO.: Fte. Justicialista de Unidad Popular (Alianza integrada por los partidos: Justicialista, Demócrata Cristiano, Intransigente, y Movimiento de Integración y Desarrollo).

M.P.N.: Movimiento Popular Neuquino

UCR: Unión Cívica Radical.

Al.PARA EL TRABAJO, LA JUSTICIA Y LA EDUCACIÓN: (Alianza integrada por los partidos: Demócrata Progresista, U.C.R., Intransigente, Socialista Democrático, Socialista Popular, Demócrata Cristiano, Frente Grande y Movimiento de Integración y Desarrollo).

Al. CONCERTACIÓN JUSTICIALISTA PARA EL CAMBIO: (Alianza integrada por los partidos: Justicialista, Conservador Popular, Frente de los Jubilados, Política Abierta para la Integridad Social, Progreso Social, Confederación Laborista, Movimiento Regional del Pueblo (Salta), Movimiento Federalista Pampeano (La Pampa), Partido Nuevo (Córdoba), Movimiento Popular Bonaerense (Buenos Aires) y Movimiento Popular Unido (Stgo. Del Estero).

Al. ACCIÓN POR LA REPÚBLICA: (Alianza integrada por los partidos: Partido Federal y Acción por la República).

U.Ce.De.: Partido Unión de Centro Democrático.

Fuente: Elaborado por la Dirección General de Estadística, Censos y Documentación de la Provincia del Neuquén, en base a datos del Ministerio del Interior. Dirección Nacional Electoral. Juzgado Federal en Competencia Electoral. Distrito Neuquén. Secretaría Electoral de la Provincia del Neuquén.

Gráfico 3.8.2. Cuatro partidos políticos más votados en las elecciones de Presidente y Vicepresidente. Años 1983,1989, 1995 y 1999

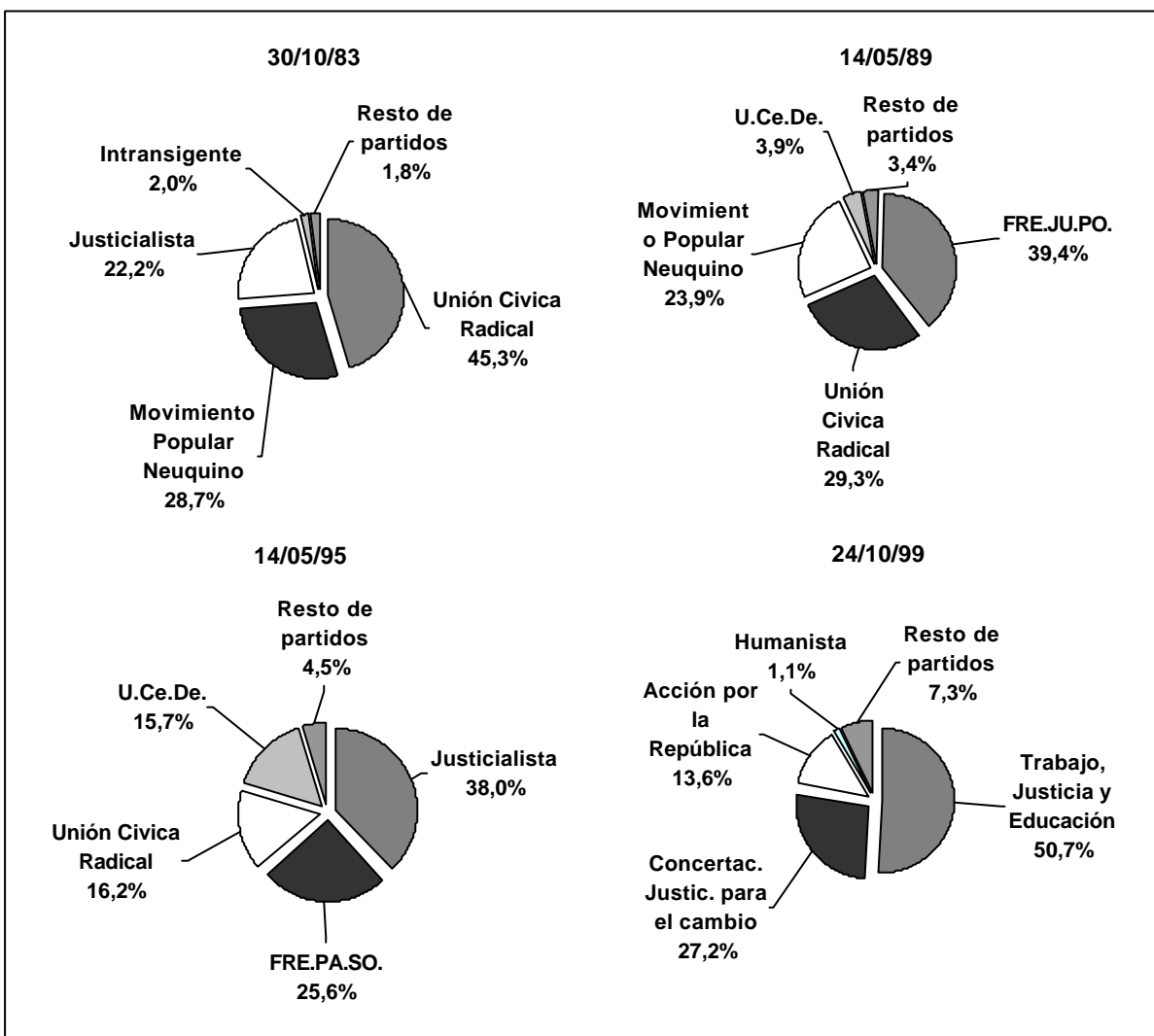

Fuente: Elaborado por la Dirección General de Estadística, Censos y Documentación de la Provincia del Neuquén, en base a datos del Ministerio del Interior. Dirección Nacional Electoral. Juzgado Federal en Competencia Electoral. Distrito Neuquén. Secretaría Electoral de la Provincia del Neuquén.



3.8.8. Votos positivos emitidos por elección a gobernador y vicegobernador según los cuatro partidos políticos más votados. Años 1983-1999

Partido político	Elección				
	30-10-83	06-09-87	08-09-91	08-10-95	26-09-99
Total	107.906	135.545	161.617	176.709	212.243
Movimiento Popular Neuquino	59.626	64.290	83.841	108.069	93.807
Unión Cívica Radical	21.646	39.830	21.647	18.543	///
Justicialista	24.413	12.732	///	25.429	33.259
Intransigente	977	///	///	///	///
Frente Democracia y Participación(1)	///	14.394	///	///	///
Unidad de los Neuquinos para el Cambio(2)	///	///	49.021	///	///
Frente Social y Político(3)	///	///	3.129	///	///
Frente del País Solidario(4)	///	///	///	17.807	///
Alianza para el trabajo, la justicia y la educación (5)	///	///	///	///	77.830
Corriente Patria Libre	///	///	///	///	2.370
Resto de los partidos	1.244	4.299	3.979	6.861	4.977

(1) Alianza integrada por los partidos Justicia, Democracia y Participación, Demócrata Cristiano e Intransigente.

(2) Alianza integrada por los partidos Justicialista, Movimiento de Integración y Desarrollo y del Trabajo y del Pueblo.

(3) Alianza integrada por los partidos Intransigente, Justicia, Democracia y Participación, Verde Humanista, Socialista Popular y Demócrata Cristiano.

(4) Alianza integrada por los partidos Justicia, Democracia y Participación, Demócrata Cristiano, Intransigente, Socialismo Popular, Socialista Democrático, Democracia Popular por el Frente Social y Partido Popular Abierto por la Integridad Social.

(5) Alianza integrada por los partidos Frente Grande, Intransigente, Demócrata Cristiano, Socialista Popular, Unión Cívica Radical y Movimiento de Integración y Desarrollo.

Fuente: Elaborado por la Dirección General de Estadística, Censos y Documentación de la Provincia del Neuquén, en base a datos del Juzgado Federal en Competencia Electoral. Distrito Neuquén. Secretaría Electoral de la Provincia del Neuquén.

Gráfico 3.8.3. Votos positivos emitidos por elección a gobernador y vicegobernador según los cuatro partidos políticos más votados. Años 1983-1999

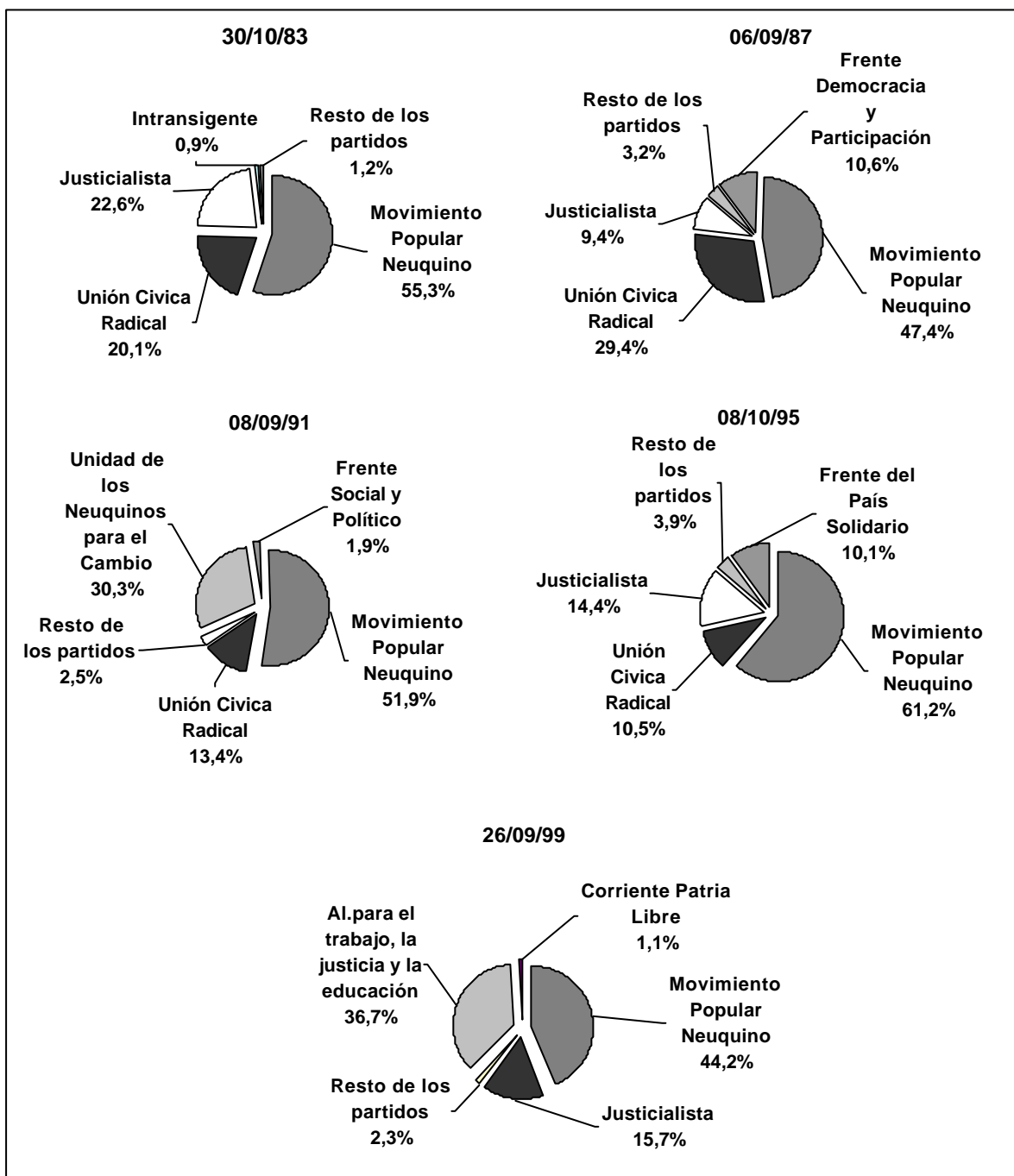

Fuente: Elaborado por la Dirección General de Estadística, Censos y Documentación de la Provincia del Neuquén, en base a datos del Juzgado Federal en Competencia Electoral. Distrito Neuquén. Secretaría Electoral de la Provincia del Neuquén.



3.8.9. Votos positivos emitidos por elección de diputados nacionales, según cuatro partidos políticos más votados. Años 1983-1999

Partido político	Elección								
	30-10-83	03-11-85	06-09-87	14-05-89	08-09-91	03-10-93	14-05-95	26-10-97	26/09/99
Total	104.932	120.988	135.846	149.038	159.548	172.313	175.389	197.221	205.621
Movimiento Popular Neuquino	36.168	33.520	61.859	49.070	80.648	55.375	60.781	42.710	89.798
Unión Cívica Radical	40.925	48.294	39.645	35.600	23.230	50.304	20.940	25.393	///
Justicialista	22.681	28.595	14.863	///	///	47.109	48.032	52.008	33.327
Intransigente	2.275	2.472	///	///	///	///	///	///	///
Frente Democracia y Participación (1)	///	///	12.854	///	///	///	///	///	///
Unión de Centro Democrático	///	///	///	4.815	///	///	///	///	///
Frente Justicialista de Unidad Popular (2)	///	///	///	54.347	///	///	///	///	///
Unidad de los Neuquinos para el Cambio (3)	///	///	///	///	48.213	///	///	///	///
Frente Social y Político (4)	///	///	///	///	3.213	///	///	///	///
Frente por la Justicia y la Solidaridad (5)	///	///	///	///	///	4.807	///	///	///
Frente del País Solidario (6)	///	///	///	///	///	///	39.201	63.357	///
Alianza para el trabajo, la justicia y la educación (7)	///	///	///	///	///	///	///	///	74.671
Corriente Patria Libre	///	///	///	///	///	///	///	///	2.447
Resto de los partidos	2.883	8.107	6.625	5.206	4.244	14.718	6.435	13.753	5.378

(1) Alianza integrada por los partidos Justicia, Democracia y Participación, Demócrata Cristiano e Intransigente.

(2) Alianza integrada por los partidos Justicialista, Demócrata Cristiano, Intransigente y Movimiento de Integración y Desarrollo.(FRE.JU.PO.).

(3) Alianza integrada por los partidos Justicialista, Movimiento de Integración y Desarrollo, del Trabajo y del Pueblo.

(4) Alianza integrada por los partidos Intransigente, Justicia, Democracia y Participación, Verde Humanista, Socialista Popular y Demócrata Cristiano.

(5) Alianza integrada por los partidos Justicia, Democracia y Participación y Demócrata Cristiano.

(6) Alianza integrada por los partidos Justicia, Democracia y Participación, Demócrata Cristiano, Intransigente, Socialista Popular, Socialista Democrático, Democracia Popular por el Frente Social y Partido Popular Abierto por la Integridad Social (PAIS).(FRE.PA.SO.).

(7) Alianza integrada por los partidos Frente Grande, Intransigente, Demócrata Cristiano, Socialista Popular, Unión Cívica Radical y Movimiento de Integración y Desarrollo.

Fuente: Elaborado por la Dirección General de Estadística, Censos y Documentación de la Provincia del Neuquén, en base a datos del Juzgado Federal en Competencia Electoral. Distrito Neuquén. Secretaría Electoral de la Provincia del Neuquén.

Gráfico 3.8.4. Votos positivos emitidos por elección de legislador nacional según cuatro partidos políticos más votados. Año 1999

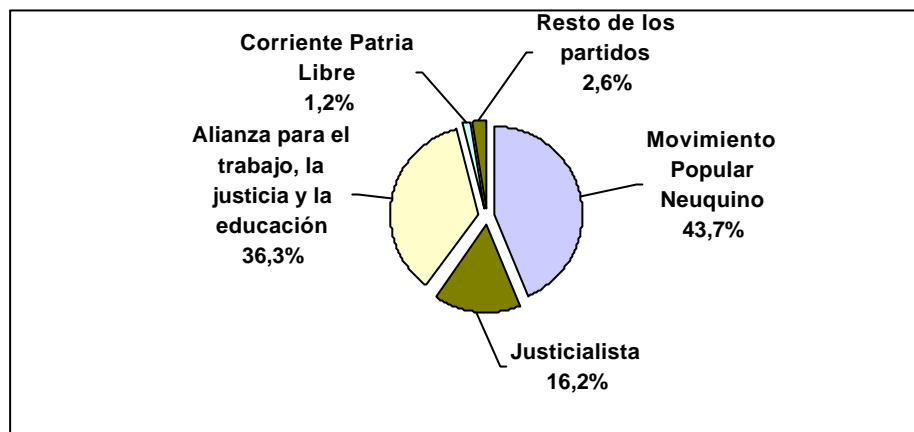

Nota: Elección realizada el 26 de setiembre.

Fuente: Elaborado por la Dirección General de Estadística, Censos y Documentación de la Provincia del Neuquén, en base a datos del Juzgado Federal en Competencia Electoral. Distrito Neuquén. Secretaría Electoral de la Provincia del Neuquén.

3.8.10. Distribución relativa de votos positivos, en blanco y anulados en elecciones de Presidente y Vicepresidente según departamento Años 1983, 1989, 1995 y 1999

Departamento	30-10-83				14-05-89			
	Total votos	Votos			Total votos	Votos		
		Posi-tivos	En blanco	Anu-lados		Posi-tivos	En blanco	Anu-lados
			%				%	
Total	112.550	94,6	3,3	2,1	154.764	95,7	1,0	3,3
Aluminé	1.702	95,0	4,2	0,8	2.080	95,0	1,4	3,6
Añelo	1.054	90,9	5,0	4,1	1.470	96,5	1,1	2,4
Catan Lil	975	89,9	7,7	2,4	1.000	99,0	0,9	0,1
Collón Curá	1.132	94,2	4,7	1,1	2.162	96,3	1,1	2,6
Confluencia	74.345	94,7	2,9	2,4	106.519	95,3	1,0	3,7
Chos Malal	3.589	95,6	3,2	1,2	4.585	96,8	0,9	2,3
Huiliches	3.103	94,0	4,8	1,2	3.869	96,8	1,2	2,0
Lacar	5.043	94,3	4,3	1,4	5.754	95,6	0,6	3,8
Loncopué	1.959	93,8	4,8	1,3	2.361	98,1	1,1	0,8
Los Lagos	929	95,6	3,4	1,0	1.295	95,3	1,2	3,6
Minas	1.929	94,0	4,8	1,2	2.329	97,4	1,8	0,8
Ñorquín	1.565	92,5	6,9	0,6	1.770	98,0	1,0	1,0
Pehuenches	1.576	94,2	4,5	1,3	2.215	95,7	2,3	2,0
Picún Leufú	1.029	95,2	3,1	1,7	1.456	97,9	0,9	1,2
Picunches	2.049	95,2	4,1	0,6	2.506	98,2	0,8	1,0
Zapala	10.571	95,7	2,8	1,5	13.393	96,1	1,1	2,8

Continúa



3.8.10. Continuación

Departamento	14-05-95				24-10-99			
	Total votos	Votos			Total votos	Votos		
		Posi- tivos	En blanco	Anu- lados		Posi- tivos	En blanco	Anu- lados
		%				%		
Total	200.986	91,9	5,7	2,4	232.010	96,9	1,1	2,0
Aluminé	2.531	81,4	16,0	2,6	3.041	96,5	2,4	1,0
Añelo	2.294	92,2	5,6	2,2	2.983	97,1	1,4	1,5
Catan Lil	1.066	76,2	22,1	1,7	1.045	97,3	2,4	0,3
Collón Curá	2.345	90,4	7,8	1,8	2.154	97,9	1,0	1,1
Confluencia	138.453	93,8	3,6	2,6	158.390	96,6	1,0	2,3
Chos Malal	5.967	81,2	17,0	1,8	6.726	96,3	2,4	1,3
Huiliches	4.882	93,1	5,7	1,2	5.856	97,8	0,9	1,2
Lacar	8.157	94,2	2,9	2,9	10.280	95,9	1,4	2,7
Loncopué	2.856	82,8	16,2	1,0	3.159	97,3	1,9	0,7
Los Lagos	2.123	93,2	5,1	1,7	2.961	96,5	1,4	2,2
Minas	3.105	76,5	22,3	1,2	3.632	97,8	1,5	0,7
Ñorquín	2.191	70,7	26,8	2,5	2.387	98,3	1,3	0,4
Pehuenches	3.888	84,8	12,7	2,5	5.654	97,3	0,9	1,7
Picún Leufú	1.847	89,2	8,2	2,6	2.169	97,7	1,0	1,2
Picunches	2.899	86,3	12,2	1,5	3.135	98,5	1,1	0,4
Zapala	16.382	90,9	6,9	2,2	18.438	97,7	0,7	1,5

Fuente: Elaborado por la Dirección General de Estadística, Censos y Documentación de la Provincia del Neuquén, en base a datos del Ministerio del Interior. Dirección Nacional Electoral. Juzgado Federal en Competencia Electoral. Distrito Neuquén. Secretaría Electoral de la Provincia del Neuquén.

3.8.11. Total de votos y distribución relativa de votos positivos, en blanco y anulados en elecciones de gobernador y vicegobernador según departamento. Años 1983-1999

Departamento	30-10-83				6-09-87			
	Total votos	Votos			Total votos	Votos		
		Posi- tivos	En blanco	Anu- lados		Posi- tivos	En blanco	Anu- lados
		%				%		
Total	112.550	95,9	3,2	0,9	140.194	96,7	2,7	0,6
Aluminé	1.702	95,8	3,6	0,6	1.993	95,7	3,5	0,7
Añelo	1.054	92,1	4,6	3,2	1.310	94,7	5,0	0,2
Catan Lil	975	89,7	8,2	2,1	939	96,7	2,8	0,4
Collón Curá	1.132	95,1	4,4	0,5	1.824	97,4	2,1	0,4
Confluencia	74.345	96,2	2,8	1,0	94.823	96,7	2,7	0,6
Chos Malal	3.589	96,3	2,8	0,9	4.369	97,1	2,4	0,4
Huiliches	3.103	94,9	4,2	0,9	3.753	95,9	3,5	0,7
Lacar	5.043	93,8	5,4	0,9	5.543	94,5	4,8	0,7
Loncopué	1.959	94,1	5,0	0,9	2.196	96,8	2,2	1,0
Los Lagos	929	96,3	2,9	0,8	1.141	97,5	2,3	0,2
Minas	1.929	95,6	3,8	0,5	2.284	97,9	2,0	0,1
Ñorquín	1.565	91,4	8,0	0,6	1.667	97,6	2,2	0,1
Pehuenches	1.576	95,1	4,3	0,7	2.023	98,1	1,8	0,1
Picún Leufú	1.029	95,5	3,9	0,6	1.353	97,6	2,2	0,1
Picunches	2.049	95,9	3,8	0,3	2.457	97,6	2,2	0,2
Zapala	10.571	96,8	2,6	0,6	12.519	96,9	2,5	0,6

Continúa

3.8.11.Continuación

Departamento	8-09-91				8-10-95			
	Total votos	Votos			Total votos	Votos		
		Posi- tivos	En blanco	Anu- lados		Posi- tivos	En blanco	Anu- lados
		%				%		
Total	168.608	95,9	3,4	0,8	199.188	88,7	10,2	1,1
Aluminé	2.220	95,6	3,8	0,5	2.541	93,5	5,4	1,1
Añelo	1.814	96,8	2,8	0,4	2.343	88,4	11,2	0,4
Catan Lil	961	97,7	2,0	0,3	994	95,4	3,9	0,7
Collón Curá	2.322	96,9	2,7	0,3	2.261	87,4	11,7	1,0
Confluencia	115.562	95,8	3,4	0,8	136.546	89,7	9,1	1,2
Chos Malal	5.054	95,4	4,0	0,6	6.081	87,2	12,0	0,9
Huiliches	4.162	96,3	3,1	0,6	4.884	86,6	12,7	0,7
Lacar	6.375	93,7	5,3	1,1	8.036	82,9	15,6	1,5
Loncopué	2.497	97,5	2,1	0,4	2.821	90,9	8,8	0,3
Los Lagos	1.572	96,5	2,8	0,7	2.110	90,3	8,7	1,0
Minas	2.683	98,2	1,4	0,4	3.141	92,4	7,4	0,1
Norquín	1.950	95,1	4,7	0,2	2.145	87,6	12,1	0,3
Pehuenches	2.586	96,8	2,8	0,5	3.959	79,9	19,6	0,5
Picún Leufú	1.636	96,7	2,4	0,9	1.890	89,7	8,7	1,6
Picunches	2.634	97,1	2,2	0,7	2.947	84,9	14,8	0,3
Zapala	14.580	95,9	3,3	0,8	16.489	85,3	13,8	0,9

Departamento	26-09-99			
	Total votos	Votos		
		Posi- tivos	En blanco	Anu- lados
		%		
Total	228.502	92,9	6,0	1,1
Aluminé	2.990	95,6	4,1	0,3
Añelo	2.986	87,4	12,2	0,5
Catan Lil	1.207	96,8	2,7	0,5
Collón Curá	2.292	92,4	6,9	0,7
Confluencia	154.441	92,9	5,9	1,3
Chos Malal	6.728	96,3	2,9	0,8
Huiliches	5.787	94,4	4,8	0,8
Lacar	10.029	87,7	10,1	2,2
Loncopué	3.209	96,1	3,4	0,5
Los Lagos	2.871	92,0	7,4	0,6
Minas	3.729	96,3	3,4	0,3
Norquín	2.634	96,2	3,5	0,3
Pehuenches	5.813	87,6	12,0	0,4
Picún Leufú	2.198	96,0	3,5	0,5
Picunches	3.195	96,0	3,8	0,3
Zapala	18.393	93,6	5,5	0,9

Fuente: Elaborado por la Dirección General de Estadística, Censos y Documentación de la Provincia del Neuquén, en base a datos del Ministerio del Interior. Dirección Nacional Electoral. Juzgado Federal en Competencia Electoral. Distrito Neuquén. Secretaría Electoral de la Provincia del Neuquén.



3.8.12. Electores habilitados, votos emitidos y porcentaje de participación electoral según elecciones de diputados nacionales. Años 1983-1999

Elección	Electores habilitados	Cantidad de votos				Error de Actas	Participación electoral(1)
		Emitidos	Positivos	En blanco	Anulados		
							%
30-10-83	129.662	112.550	104.932	5.766	1.852	-	86,8
03-11-85	146.431	123.598	120.988	878	1.732	-	84,4
06-09-87	161.192	140.194	135.846	3.283	1.030	35	87,0
14-05-89	177.619	154.764	149.038	2.372	3.354	-	87,1
08-09-91	200.632	168.608	159.548	7.642	1.418	-	84,0
03-10-93	220.511	181.329	172.313	4.796	4.220	-	82,2
14-05-95	237.979	200.986	175.389	19.488	6.109	-	84,5
26-10-97	268.450	211.019	197.221	6.602	7.196	-	78,6
26-09-99	281.712	228.502	205.621	20.036	2.845	-	81,1

(1) Relación entre el total de votos emitidos y el total de electores habilitados.

Fuente: Elaborado por la Dirección General de Estadística, Censos y Documentación de la Provincia del Neuquén, en base a datos del Ministerio del Interior. Dirección Nacional Electoral. Juzgado Federal en Competencia Electoral. Distrito Neuquén. Secretaría Electoral de la Provincia del Neuquén.

Gráfico 3.8.5. Porcentaje de participación electoral según elecciones de diputados nacionales. Años 1983-1999

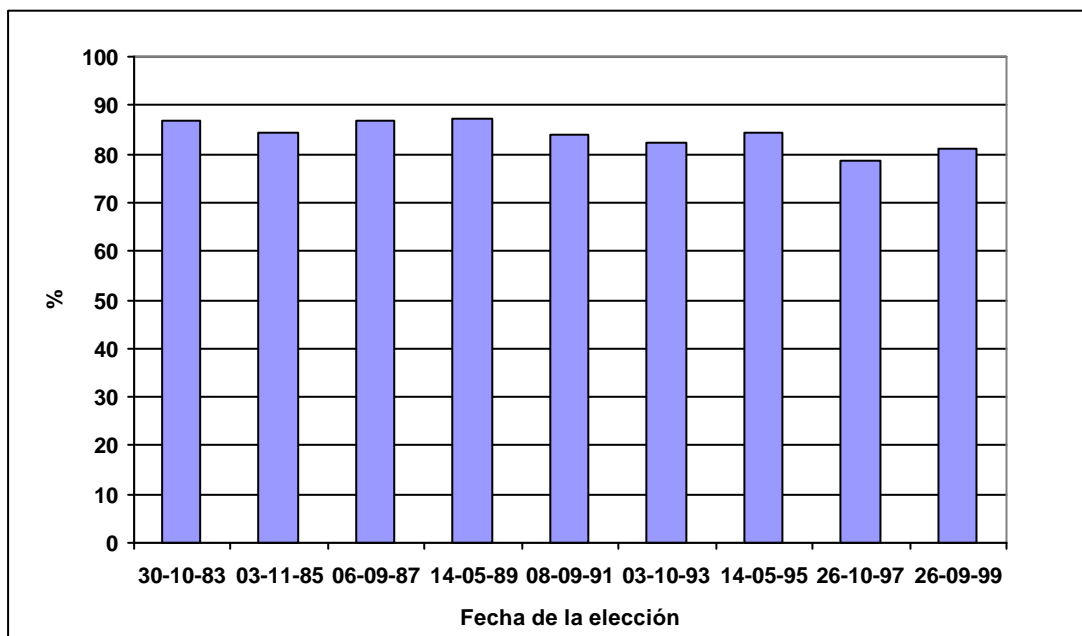

Nota: Porcentaje de participación es la relación entre el total de votos emitidos y el total de electores habilitados.

Fuente: Elaborado por la Dirección General de Estadística, Censos y Documentación de la Provincia del Neuquén, en base a datos del Ministerio del Interior. Dirección Nacional Electoral. Juzgado Federal en Competencia Electoral. Distrito Neuquén. Secretaría Electoral de la Provincia del Neuquén.

3.8.13. Distribución relativa de los electores habilitados por sexo en elecciones a Presidente y Vicepresidente. Años 1983, 1989, 1995 y 1999

Fecha de la elección	Electores habilitados		
	Total	Varones	Mujeres
		%	
30/10/83	100,0 (129.662)	52,3	47,7
14/05/89	100,0 (117.619)	51,2	48,8
14/05/95	100,0 (237.979)	50,8	49,2
24/10/99	100,0 (282.664)	50,4	49,6

Fuente: Elaborado por la Dirección General de Estadística, Censos y Documentación de la Provincia del Neuquén, en base a datos del Ministerio del Interior. Dirección Nacional Electoral. Juzgado Federal en Competencia Electoral. Distrito Neuquén. Secretaría Electoral de la Provincia del Neuquén.

3.8.14. Porcentaje de participación electoral por sexo en elecciones a Presidente y Vicepresidente. Años 1983, 1989, 1995 y 1999

Fecha de la elección	Participación electoral(1)		
	Total	Varones	Mujeres
		%	
30/10/83	86,8	85,0	88,8
14/05/89	87,1	85,2	89,1
14/05/95	84,5	82,9	86,0
24/10/99	82,1	80,4	83,8

(1) Relación entre el total de votos emitidos y el total de electores habilitados.

Fuente: Elaborado por la Dirección de Estadística, Censos y Documentación de la Provincia del Neuquén, en base a datos del Ministerio del Interior. Dirección Nacional Electoral. Juzgado Federal en Competencia Electoral. Distrito Neuquén. Secretaría Electoral de la Provincia del Neuquén.